



# CUENTA PUBLICA

GESTIÓN MUNICIPAL 2008  
Ilustre Municipalidad de Laja





Puente Perales ~ Cachapoal ~ Las Ciénagas ~ Los Ciénogos ~ Santa Elena ~ La Colonia ~ Apelahue ~ Lavanderos ~ La Pina ~ Picul ~ Rucachue  
Quelén Quelén ~ Curaco ~ Quillayal ~ Santa Ana ~ Diuquin ~ Peñablanca ~ Chorrillos ~ Rucahue Sur ~ Las Playas ~ Pantanillo ~ Santiago Chico ~ Rio Laja  
Quinguehue ~ Chillancito ~ Marengo ~ Parral ~ Quilales ~ Las Toscas ~ Quiebrafrenos ~ Peñablanca ~ Chillico  
Coyanco ~ San Vicente ~ Tres Pinos ~ Las Lomas ~ Los Álamos ~ San Rafael

# CUENTA PÚBLICA

GESTIÓN MUNICIPAL 2008  
Ilustre Municipalidad de Laja

Villa Celulosa ~ Villa Magisterio ~ Villa Concepción ~ Sector Centro ~ Población Teniente Merino ~ Altos del Laja ~ Pablo Neruda  
Waldemar Schutz ~ Población Esperanza ~ Población Nivequetén ~ Población Rio Polcura ~ Pueblo Nuevo ~ Tapiacura ~ Carrera ~ Avenida Los Ríos  
Villa Capponi ~ Villa Los Jardines ~ Mario Medina ~ Población Los Pinos ~ Altos de Futaleufú ~ Población Esperanza ~ Población Nuevo Amanecer  
Villa Nueva Esperanza ~ Villa Laja ~ Sausalito ~ Villa Universo ~ Tarpellanca







La Cuenta Pública del quehacer municipal del 2008 es entregada a ustedes para cumplir con lo que establece la Ley Orgánica Constitucional de Municipalidades en su art. N°67.

A través de esta revista encontrarán las acciones y gestiones que se realizaron tratando de satisfacer necesidades y requerimientos de la ciudadanía a través de distintas fuentes de financiamiento y diversos programas.

Llegamos a fines de año al municipio por vuestra decisión, por la voluntad de lajinos y lajinas, y en ese contexto es que esperamos compartir sueños y esperanzas en esta nueva etapa de la historia de nuestra querida comuna.

Reciban un afectuoso saludo y que Dios los bendiga.



Vladimir  
**Fica Toledo**  
Alcalde





# CEREMONIA DE INSTALACIÓN CONCEJO 2008 - 2012



El Sábado 06 de diciembre de 2008, a las 19:45 horas frente al edificio consistorial, en acto público, se realizó la ceremonia de Instalación del Concejo Municipal de Laja, periodo 2008-2012.



Luego de la toma de juramento o promesa en sus respectivos cargos, se inició la sesión de Instalación del Concejo. Fijando días y horas de las sesiones Ordinarias, como lo establece la Ley.



**Joaquín Sanhueza Villamán**  
Concejales

**Pedro Urrea**  
Concejales

**Luis Espinoza**  
Concejales

**Vladimir Fica Toledo**  
Alcalde

**Rosa Valdebenito**  
Concejales

**Elia Alarcón**  
Concejales

**Héctor Jara**  
Concejales



# SECRETARIA MUNICIPAL

Como Ministro de Fé del Municipio, mantiene las resoluciones Municipales, dictadas y emanadas de las diferentes unidades municipales. Durante el 2008 se dictaron 4.635 Decretos Alcaldicios.

Esta Secretaría se encarga de las personalidades jurídicas y la custodia de la documentación que respalda su obtención y actualización de antecedentes de acuerdo a lo establecido en la Ley N°19.418 "Sobre Juntas de Vecinos y demás Organizaciones Comunitarias", al 31 de diciembre de 2008, se encuentran inscritas 364 organizaciones.

En relación a la Ley N°19.862 "Establece Registros de las Personas Jurídicas Receptoras de Fondos Públicos", al 31 de diciembre de 2008 están inscritas 141.

Convenios suscritos o renovados con las siguientes Instituciones:

INDAP, SERNAM, JUNAEB, Universidad de Santiago de Chile, Gobernación Provincial de Bío Bío, Servicio de Salud Bío-Bío, Corporación de Asistencia Judicial Región del Bío Bío, Serviu Bío Bío, MINEDUC, Asociación Nacional de Fútbol Amateur de Chile ANFA, Seremi de Salud, MIDEPLAN, Gobierno Regional, FOSIS, Empresas CMPC S.A., Universidad de Concepción, SUBDERE, Pontificia Universidad Católica de Chile, Asociación Chilena de Seguridad, INP, Interamericana Compañía de Seguros de Vida S.A., Fundación "Consejo de Defensa del Niño, Dirección Provincial de Educación, SERCOTEC, Banco Santander Banefe, Chile Solidario, DICTUC S.A., Servicio Nacional del Adulto Mayor y Ministerio de Planificación, SERPLAC,

**CONVENIOS  
CELEBRADOS CON  
INSTITUCIONES  
PÚBLICAS Y  
PRIVADAS**



# Modificaciones al PATRIMONIO MUNICIPAL ADQUISICIONES de bienes raíces

1.- Mediante Decreto Alcaldicio N° 2.201 de fecha 06 de julio de 2007, se adquirió en la suma de \$3.872.760 (Tres millones ochocientos setenta y dos mil setecientos sesenta pesos), retazo de terreno de la propiedad ubicada en comuna de Laja, sector urbano, correspondiente a tres lotes con roles lote 1, 85-51; lote 2, 85-52 y lote 3, 85-53, de la comuna de Laja, de propiedad de Fresia del Carmen Poblete Garcés, Rut 06.043.844-7; Marta Elena Poblete Garcés, Rut 06.303.135-6; Sonia Hilda Poblete Garcés, Rut 06.521.073-8 y Gladys del Carmen Poblete Poblete, RUT. 04.784.225-5, según consta en Copia de inscripción de terreno del Conservador de Bienes Raíces de Laja, de propiedad inscrita a fojas 201 Vta. N° 177 del año 1993, con Certificado de Hipotecas, Gravámenes, Interdicciones, Prohibiciones y Otros, Roles lote 1, 85-51 ubicado en San Martín N°1002, de una superficie aproximada de 371,10 M2; lote 2, 85-52, ubicado en San Martín N°1004, de una superficie aproximada de 300,65 M2 y lote 3, 85-53, ubicado en San Martín N°1006, de una superficie aproximada de 296,44 M2 y que deslinda:

Lote 1:

Norte: En 12,00 mt., con camino público;

Sur: En 10,00 mt., con calle San Martín;

Oriente: En 32,10 mt., con lote Dos resultante de la misma subdivisión; y

Poniente: En 35,70 mt., con área verde

Lote 2:

Norte: En 10,00 mt., con camino público;

Sur: En 10,00 mt., con calle San Martín;

Oriente: En 28,36 mt., con lote tres resultante de la misma subdivisión; y

Poniente: En 32,10 mt., con lote Uno resultante de la misma subdivisión.

Lote 3:

Norte: En 11,25 mt., con camino público;

Sur: En 12,00 mt., con calle San Martín;

Oriente: En 24,34 mt., con lote cuatro resultante de la misma subdivisión; y

Poniente: En 28,36 mt., con lote Dos resultante de la misma subdivisión.

La inscripción de la propiedad, ha quedado a Fjs. 112 Vta. N° 120 del año 2008 del Registro de Propiedades del Conservador de Bienes Raíces de Laja.

2.- Mediante Decreto Alcaldicio N° 2.734 de fecha 11 de agosto de 2008, se aceptó la adquisición por donación a título gratuito, del inmueble denominado Las Lomas, Lote B Lote Y, ubicado en la comuna de Laja, sector Santa Elena de propiedad del Sr. Francisco Antonio Zattera Galletti, resultante de la subdivisión del predio Rol de Avalúo 324-35, cuya inscripción rola a fojas 331 N° 284 del año 2007, a cargo del CBRs. de Laja, rol de avalúo asignado N° 324-67, con una superficie de 0,5 Hás. y tiene los siguientes deslindes:

Norte: En 145 mt., con Lote B Lote X resultante de la subdivisión;

Sur: En línea de 40,2 mt., con Herminia Artigas y de 100 mt. Con terrenos Escuela Santa Elena;

Oriente: En línea de 10 mt., con Patricio Gálvez, y en 90 mt. Con terrenos Escuela Santa Elena; y

Poniente: En 96 mt., con Francisco Zattera.

La inscripción de la propiedad, ha quedado a Fjs. 447 N° 437 del año 2008 del Registro de Propiedades del Conservador de Bienes Raíces de Laja.

3.- Mediante Decreto Alcaldicio N° 2.871 de fecha 25 de agosto de 2008, se adquirió en la suma de \$10.500.000 (Diez millones quinientos mil pesos), inmueble ubicado en Laja, pasaje Lago Ranco N° 304, Villa Laja, Rol de avalúo 204-1, de la comuna de Laja, de propiedad de Juan Guillermo Mundaca Godoy, Rut 07.660.326-k, según consta en Copia de inscripción de terreno del Conservador de Bienes Raíces de Laja, de propiedad inscrita a fojas 1.162 N° 714 del año 2006 con Certificado de Hipotecas, Gravámenes, Interdicciones, Prohibiciones y Otros, Rol 204-1, correspondiente al lote 27 y que deslinda:

Norte: con calle Río Itata en 22 mt.

Sur: con Lote 28 en 22 mt.

Oriente: con Lote 26 en 11 mt.; y

Poniente: con Pasaje Lago Ranco en 11 mt.

La inscripción de la propiedad, ha quedado a Fjs. 430 N° 422 del año 2008 del Registro de Propiedades del Conservador de Bienes Raíces de Laja.

4.- Mediante Decreto Alcaldicio N° 3.998 de fecha 2 de noviembre de 2008, aprueba la inscripción se en el Conservador de Bienes Raíces de Laja, a favor de la Municipalidad de Laja, el inmueble consistente en Equipamiento Municipal, ubicado en calle Puente Perales N° 3562 de la Población Altos del Laja, de una superficie de 479,55 m2, rol 146-19 y cuyos deslindes especiales son:

Norte: En 23 m., con equipamiento municipal futuras etapas;

Sur: En 23 m., con área verde;

Oriente: En 20,85 m., con calle dos, y

Poniente: En 20,85 m., con equipamiento municipal, futuras etapas.

La inscripción de la propiedad, ha quedado a fojas 541 vta. N° 522 del año 2008 del Registro de Propiedades del Conservador de Bienes Raíces de Laja.



# DIRECCIÓN DE CONTROL

Los objetivos del sistema de control interno son:

Protección de los activos.

Asegurar confiabilidad de la información.

Promover eficiencia operacional

## AUDITORÍA FINANCIERA

1. Examen presupuestario practicado a la Ejecución Presupuestaria del Presupuesto de los departamentos de Salud y Educación.

2. Examen presupuestario practicado a la Ejecución Presupuestaria del Presupuesto Municipal, que tuvo como principal objetivo el grado de avance, de acuerdo a lo planificado y a la legalidad vigente, realizado trimestralmente.

3. Control sobre el cumplimiento de pago de asignación de perfeccionamiento del departamento de Educación; cotizaciones previsionales municipal, departamentos de Educación y Salud y aportes al Fondo Común Municipal.

4. Revisiones periódicas de los decretos de pagos de la Municipalidad, departamentos de Educación y Salud.

5. Informe Financiero del Presupuesto Municipal, análisis ejecutado en forma trimestral.

## AUDITORÍA OPERATIVA Y ADMINISTRATIVA

### 1. Evaluación e implementación de procedimientos administrativos

- Elaboración de bases para postulación a Subvenciones Municipales
- Elaboración de instructivo para la rendición de cuentas de Subvenciones Municipales.

### 2. Evaluación del Control Interno

- Procesos de compra a través del portal [www.mercadopublico.cl](http://www.mercadopublico.cl) de los Servicios Incorporados a la Gestión Municipal.

### 3. Se impartieron instructivos e informes en las siguientes materias:

- Formalidades y procedimientos en las rendiciones de cuentas por concepto de subvención municipal.
- Pronunciamiento en la aplicación de determinadas leyes.
- Observaciones en el cumplimiento de las Bases de las ejecuciones de diferentes obras municipales y de los servicios municipales contratados.
- Procesos de licitaciones de ejecución de obras y de adquisiciones.
- Pronunciamiento legal en materia de personal Depto. de Salud.
- Pronunciamiento en la ejecución de los Proyectos Fondos Concursables.
- Observaciones en la procedencia de gastos en los departamentos de Educación y Salud.

### 4. Revisiones a las siguientes materias:

- Subvenciones Municipales otorgadas a diversas instituciones. Verificar si el otorgamiento se ajusta a derecho, como también para los fines para los cuales se ha beneficiado.
- En forma aleatoria verificación del cumplimiento de legalidad de decretos alcaldicios.

5. Se dio respuesta a consultas sobre procedencia legal a los distintos departamentos y al señor Alcalde.

6. Elaboración de consultas a Contraloría Regional.

7. Control del cumplimiento del Programa de Mejoramiento de la Gestión Municipal año 2007 y elaboración de informe final entregado al Concejo Municipal.

8. Desarrollo de sumarios administrativos ordenados por el Alcalde.

### VISITAS DE CONTRALORÍA REGIÓN DEL BÍO BÍO

El 2008, nuestra institución no tuvo la presencia de fiscalizadores de la Contraloría Regional, como tampoco hubieron observaciones relevantes, relacionadas con la administración municipal.



# PROGRAMA DE MEJORAMIENTO DE LA GESTIÓN 2008



## LICEO LAS CIÉNAGAS

atención social

exhibiciones deportivas

atención de animales domésticos

escuela de fútbol

cultura

esparcimiento

## JUZGADO DE POLICÍA LOCAL

El Juez de Policía Local es independiente administrativamente del Municipio, ya que es regido por la Ley N° 15.231 "Sobre Organizaciones y Atribuciones de los Juzgados de Policía Local".

### CAUSAS INGRESADAS AÑO 2008

| Causas  | N°           |
|---|--------------|
| Reclamos Verbales                             | 20           |
| <b>Materia</b>                                |              |
| Accidentes de tránsito                        | 71           |
| Acum. Infracciones Ley Tránsito               | 19           |
| Denegación de Licencia                        | 17           |
| Faltas al Código Penal                        | 16           |
| Infrac. Ley Alcoholes                         | 260          |
| Infrac. D.L. 850                              | 59           |
| Infrac. Ley de Tránsito                       | 926          |
| Infrac. Ley Urbanismo y Construcción          | 2            |
| Infrac. Ley 18.700 (Votac. Pop. y Esc.)       | 10           |
| Infrac. Ley Protec. del Consumidor            | 2            |
| Infrac. Ordenanza Municipal                   | 4            |
| Presc. D° Permiso de Circulación              | 4            |
| Leyes Especiales (bosques, pesca y caza, etc) | 4            |
| Infracción D.S. 93 Min. de Defensa            | 5            |
| <b>TOTAL</b>                                  | <b>1.491</b> |



# DIRECCIÓN DE ADMINISTRACIÓN Y FINANZAS TRÁNSITO Y TRANSPORTE PÚBLICO

Formada por las unidades de: Finanzas, Tesorería, Personal, Rentas y Patentes, Contabilidad, Tránsito, Adquisiciones y Secretaría que en su conjunto logran el objetivo de administrar los recursos humanos y materiales necesarios para el funcionamiento del municipio.

## Administración de Personal

El 2008 se contó con 44 funcionarios de planta, 14 a contrata y 1 a honorarios. Además se contó con otros profesionales y técnicos a honorarios asociados a programas y proyectos específicos.

## Rol de Patentes Comerciales 510

| Tipo          | Cantidad |
|---------------|----------|
| Industrial    | 56       |
| Comercial     | 393      |
| Alcoholes     | 94       |
| Profesionales | 34       |

## Tránsito y Transporte Público

Permisos Circulación Otorgados : 2.538

### N° de Trámites Licencias de Conducir

| Trámite                           | Cantidad     |
|-----------------------------------|--------------|
| Por primera vez                   | 338          |
| Control y extensión               | 61           |
| Control A1-A2                     | 245          |
| Cambio Clase Ant. con disminución | 5            |
| Control                           | 728          |
| <b>Total Licencias Otorgadas</b>  | <b>1.377</b> |



## Servicios a la Comunidad Año 2008

| DENOMINACIÓN                      | MONTO M\$      |
|-----------------------------------|----------------|
| Convenio Servicio de Aseo         | 193.993        |
| Consumo Alumbrado Público         | 155.909        |
| Cementerio                        | 19.094         |
| Convenio Parques y Jardines       | 38.540         |
| Convenio Mantenimiento A. Público | 15.224         |
| Otros Servicios Comunitarios      | 71.394         |
| Consumo de Agua                   | 7.822          |
| <b>TOTAL</b>                      | <b>501.976</b> |

## Transferencias a Otras Entidades Públicas ITEM 25 03

| DENOMINACIÓN                    | MONTO M\$      |
|---------------------------------|----------------|
| A los servicios de salud        | 1.586          |
| A las Asociaciones              | 3.216          |
| A Fondo Común Municipal PCV     | 80.295         |
| A Fondo Común Municipal Multas  | 545            |
| A otras Municipalidades         | 1.281          |
| Corporación asistencia judicial | 5.907          |
| A Educación                     | 2.881          |
| A Salud                         | 22.000         |
| <b>TOTAL</b>                    | <b>117.711</b> |

## Transferencias Sector Privado ITEM 24 01

| DENOMINACIÓN                          | MONTO M\$     |
|---------------------------------------|---------------|
| Subvenciones otras personas jurídicas | 35.515        |
| Voluntariado                          | 6.497         |
| Asistencia Social Personas naturales  | 20.457        |
| Premios y otros                       | 10.698        |
| <b>Total</b>                          | <b>73.167</b> |





# SUBVENCIONES MUNICIPALES RENDIDAS

## INSTITUCIONES

## REMESA

|    |                                    |           |
|----|------------------------------------|-----------|
| 1  | Cema Chile                         | 500.000   |
| 2  | Corporación nacional del Cáncer    | 1.500.000 |
| 3  | Fundación Integra                  | 2.000.000 |
| 4  | Fundación Prodemu                  | 3.000.000 |
| 5  | U. Comunal de Jtas. De Vecinos     | 7.100.000 |
| 6  | Cuerpo de Bomberos                 | 9.485.183 |
| 7  | Consejo Local de Deportes Laja     | 2.200.000 |
| 8  | Club deportivo Mil                 | 250.000   |
| 9  | Conjto Folclórico Magisterio       | 600.000   |
| 10 | Club deportes Laja                 | 250.000   |
| 11 | Asociación de Fútbol Laja          | 1.000.000 |
| 12 | Soc. Prot. Animales Medio ambiente | 1.200.000 |
| 13 | Club Deportivo Pueblo Nuevo        | 250.000   |
| 14 | Coordinadora Desarrollo Local      | 2.500.000 |
| 15 | Club de Huasos                     | 1.000.000 |
| 16 | U.Com. Clubes Rurales La Estrella  | 2.300.000 |
| 17 | Agrupación Discapacitados de Laja  | 200.000   |
| 18 | Agrupación Cultural de Laja        | 600.000   |
| 19 | Club Deportivo Producción          | 250.000   |
| 20 | Club Deportivo Técnica             | 250.000   |
| 21 | Club Deportivo Manuel Rodríguez    | 250.000   |
| 22 | Club Deportivo Maestranza          | 250.000   |
| 23 | Club Ríos del Sur                  | 250.000   |
| 24 | Agrupación Amigos de la Cultura    | 1.000.000 |
| 25 | U. Com. Clubes 3º Edad             | 1.500.000 |
| 26 | Agrupación Folclórica Allipén      | 600.000   |
| 27 | Corp. Com. Renovación Cristiana    | 1.000.000 |
| 28 | Grupo folclórico Nivequetén        | 600.000   |
| 29 | Junta de Vecinos Cerro La Virgen   | 130.000   |

**TOTALES**

**42.015.183**





# BALANCE DE EJECUCIÓN PRESUPUESTARIA

## Acumulado año 2008

| SUBT. ITEM | ASIG. | INGRESOS   | MONTO M\$        | %              | SUBT. ITEM | ASIG. | GASTOS  | MONTO M\$        | %              |
|------------|-------|--|------------------|----------------|------------|-------|---|------------------|----------------|
| <b>01</b>  |       | <b>INGRESOS DE OPERACIÓN</b>                                   | <b>498.054</b>   | <b>20,55%</b>  | <b>21</b>  |       | <b>GASTOS EN PERSONAL</b>                     | <b>564.122</b>   | <b>23,28%</b>  |
| 01         |       | Patentes y tasas por Derechos                                  | 251.422          | 10,38%         | 01         |       | Personal de Planta                            | 393.307          | 16,23%         |
| 02         |       | Permisos y Licencias   | 147.859          | 6,10%          | 02         |       | Sobresueldos Personal Planta                  | 88.885           | 3,67%          |
| 03         |       | Participación e impuesto Territorial Art. 37 DL N°3063 de 1979 | 98.773           | 4,08%          | 03         |       | Otras Remuneraciones                          | 12.562           | 0,52%          |
|            |       |  |                  |                | 04         |       | Otros gastos en personal                      | 69.368           | 2,86%          |
| <b>05</b>  |       | <b>TRANSFERENCIAS CORRIENTES</b>                               | <b>14.867</b>    | <b>0,61%</b>   | <b>22</b>  |       | <b>BIENES Y SERVICIOS CONSUMO</b>             | <b>824.502</b>   | <b>34,02%</b>  |
| 01         |       | Del sector privado   | 190              | 0,01%          | 01         |       | Alimentos y bebidas                           | 20.059           | 0,83%          |
| 03         |       | De otras Entidades Públicas                                    | 14.677           | 0,61%          | 02         |       | Téxtilestuario y calzados                     | 27.560           | 1,14%          |
| <b>06</b>  |       | <b>RENTAS DE LA PROPIEDAD</b>                                  | <b>816</b>       | <b>0,03%</b>   | 03         |       | Combustibles y lubricantes                    | 34.471           | 1,42%          |
| 01         |       | Arriendo de Activos no financieros                             | 816              | 0,03%          | 04         |       | Mat. de uso o consumo                         | 29.020           | 1,20%          |
| <b>07</b>  |       | <b>INGRESOS DE OPERACIÓN</b>                                   | <b>18.075</b>    | <b>0,75%</b>   | 05         |       | Servicios básicos                             | 191.297          | 7,89%          |
| 01         |       | Venta de Bienes  | 18.075           | 0,75%          | 06         |       | Mantenimiento y reparaciones                  | 8.367            | 0,35%          |
| 02         |       | Venta de Servicios   | 0                | 0,00%          | 07         |       | Publicidad y difusión                         | 7.950            | 0,33%          |
| <b>08</b>  |       | <b>OTROS INGRESOS CORRIENTES</b>                               | <b>1.275.740</b> | <b>52,65%</b>  | 08         |       | Servicios generales                           | 465.207          | 19,20%         |
| 01         |       | Recuperación y reembolsos por licencias médicas                | 6.722            | 0,28%          | 09         |       | Arriendos                                     | 26.057           | 1,08%          |
| 02         |       | Multas y sanciones pecuniarias                                 | 33.430           | 1,38%          | 10         |       | Servicios financieros y de seguros            | 6.245            | 0,26%          |
| 03         |       | Participación del Fondo Común Municipal                        | 1.233.279        | 50,89%         | 11         |       | Servicios técnicos y profesionales            | 3.677            | 0,15%          |
| 04         |       | Fondos de Terceros   | 137              | 0,01%          | 12         |       | Otros gastos en bienes y servicios de consumo | 4.592            | 0,19%          |
| 99         |       | Otros  | 2.172            | 0,09%          | <b>24</b>  |       | <b>TRANSFERENCIAS CORRIENTES</b>              | <b>190.879</b>   | <b>7,88%</b>   |
| <b>12</b>  |       | <b>RECUPERACION DE PRESTAMOS</b>                               | <b>9.368</b>     | <b>0,39%</b>   | 01         |       | Al sector privado                             | 73.167           | 3,02%          |
| 10         |       | Ingresos por percibir  | 9.368            | 0,39%          | 03         |       | A otras entidades públicas                    | 117.712          | 4,86%          |
| <b>13</b>  |       | <b>TRANSFERENCIAS PARA GASTOS DE CAPITAL</b>                   | <b>168.049</b>   | <b>6,93%</b>   | <b>26</b>  |       | <b>OTROS GASTOS CORRIENTES</b>                | <b>6.093</b>     | <b>0,25%</b>   |
| 01         |       | Del sector privado   | 63.191           | 2,61%          | 01         |       | Devoluciones                                  | 5.892            | 0,24%          |
| 03         |       | De otras entidades públicas                                    | 104.858          | 4,33%          | 04         |       | Aplicación de fondos de terceros              | 201              | 0,01%          |
| <b>15</b>  |       | <b>SALDO INICIAL DE CAJA</b>                                   | <b>438.297</b>   | <b>18,09%</b>  | <b>29</b>  |       | <b>ADQUISICION DE ACTIVOS NO FINANCIEROS</b>  | <b>24.058</b>    | <b>0,99%</b>   |
|            |       |  |                  |                | 01         |       | Terrenos                                      | 2.420            | 0,10%          |
|            |       |  |                  |                | 02         |       | Edificios                                     | 8.080            | 0,33%          |
|            |       |  |                  |                | 04         |       | Mobiliario y otros                            | 2.310            | 0,10%          |
|            |       |  |                  |                | 05         |       | Máquinas y equipos                            | 3.166            | 0,13%          |
|            |       |  |                  |                | 06         |       | Equipos informáticos                          | 8.082            | 0,33%          |
|            |       |  |                  |                | <b>31</b>  |       | <b>INICIATIVAS DE INVERSION</b>               | <b>230.473</b>   | <b>9,51%</b>   |
|            |       |  |                  |                | 01         |       | Estudios básicos                              | 20.322           | 0,84%          |
|            |       |  |                  |                | 02         |       | Proyectos                                     | 210.151          | 8,67%          |
|            |       |  |                  |                | <b>33</b>  |       | <b>TRANSFERENCIAS DE CAPITAL</b>              | <b>42.769</b>    | <b>1,76%</b>   |
|            |       |  |                  |                | 03         |       | A otras entidades públicas                    | 42.769           | 1,76%          |
|            |       |  |                  |                |            |       | <b>TOTAL GASTOS</b>                           | <b>1.882.896</b> | <b>77,70%</b>  |
|            |       |  |                  |                |            |       | <b>SALDO FINAL CAJA</b>                       | <b>540.370</b>   | <b>22,30%</b>  |
|            |       | <b>TOTAL INGRESOS</b>  | <b>2.423.266</b> | <b>100,00%</b> |            |       | <b>TOTAL</b>                                  | <b>2.423.266</b> | <b>100,00%</b> |
|            |       | <b>TOTAL</b>   | <b>2.423.266</b> | <b>100,00%</b> |            |       | <b>TOTAL</b>                                  | <b>2.423.266</b> | <b>100,00%</b> |





# SECRETARÍA COMUNAL DE PLANIFICACIÓN

A través de esta Secretaría, el Municipio, Gestiona y Licita importantes proyectos para la comunidad, además de asesorar técnicamente al Alcalde y al H. Concejo Municipal.

## PROYECTOS CON FINANCIAMIENTO EXTERNO QUE NO INGRESAN AL PRESUPUESTO MUNICIPAL

| PROYECTO  | MONTO       | ETAPA      | FINANCIAMIENTO |
|---|-------------|------------|----------------|
| Reparación Plaza Cívica I Etapa   | 54.853.578  | Ejecución  | FRIL           |
| Construcción Salón de Reuniones sector La Pina  | 12.199.170  | Ejecución  | FRIL           |
| Construcción Multicancha Población Altos del Laja                                     | 16.648.909  | Ejecución  | FRIL           |
| Construcción Graderías, Vestidores y Escaleras de acceso a Cancha de Fútbol Sausalito | 10.997.800  | Ejecución  | FRIL           |
| Construcción Patio Cubierto Sede Club Dep. Pueblo Nuevo                               | 29.000.000  | Ejecutado  | FRIL           |
| Ampliación Sala Cuna Jardín Infantil Población Altos del Laja                         | 55.328.903  | Ejecución  | JUNJI          |
| Construcción Sala Cuna y Jardín Infantil Población Altos del Laja 2                   | 137.113.508 | Ejecución  | JUNJI          |
| Mejoramiento Caminos Vecinales Sector Rural Quiebrafrenos                             | 33.249.749  | Ejecutado  | FNDR           |
| Pavimentación Calle Gabriela Mistral y Pasaje Diagonal                                | 49.000.000  | Ejecutado  | FNDR           |
| Diseño Complejo Polideportivo   | 90.000.000  | Ejecutado  | FNDR           |
| Ampliación Sala Cuna a Jardín Infantil Sector Santa Elena                             | 45.000.000  | Ejecutado  | JUNJI          |
| Pavimentación Calle Los Acacios   | 22.145.579  | Ejecutado  | FNDR           |
| Reparación Cuartel de Bomberos  | 14.996.074  | Ejecución  | FNDR           |
| Pavimentación Calle Carrera Sur y otras   | 129.999.395 | Ejecución  | FNDR           |
| Pavimentación Calle Balmaceda entre Condell a Línea Ferrea                            | 146.619.614 | Ejecución  | FNDR           |
| Pavimentación Calle Los Manzanos-Lientur y otros                                      | 203.310.000 | Licitación | FNDR           |
| Pavimentación Calle Las Guías y Los Guindos   | 91.282.931  | Ejecución  | FNDR           |
| Construcción Sede Social Población Futaleufú  | 13.192.936  | Ejecución  | FRIL           |

## PROYECTOS EJECUTADOS CON RECURSOS EXTERNOS QUE INGRESAN AL PRESUPUESTO MUNICIPAL

| PROYECTO   | MONTO      | ETAPA      | FINANCIAMIENTO                |
|--|------------|------------|-------------------------------|
| Construcción Multicancha y Plaza Villa Capponi                               | 17.800.000 | Ejecutado  | PMU                           |
| Reparación Gimnasio Escuela D-975  | 10.000.000 | Ejecutado  | PMU                           |
| Asistencia Técnica a la ITO Proyecto CCS Carrera y otros                     | 13.300.000 | Ejecución  | Acciones Concurrentes SUBDERE |
| Saneamiento de Títulos CCS Celulosa y otros                                  | 14.990.000 | Ejecutado  | Acciones Concurrentes SUBDERE |
| Ampliación Sede Social Población Teniente Merino                             | 3.000.000  | Ejecutado  | PMU                           |
| Diseño CCS Sector Villa Laja   | 20.000.000 | Ejecutado  | Acciones Concurrentes SUBDERE |
| Mejoramiento y cierre Perimetral Plaza de Juegos Infantiles Villa Magisterio | 3.000.000  | Ejecutado  | PMU y Equipamiento Comunal    |
| Construcción Sede Social Junta de Vecinos Quelén Quelén Alto                 | 10.500.000 | Ejecutado  | PMU y Equipamiento Comunal    |
| Construcción Cocina Sede Social Cerro La Virgen                              | 2.500.000  | Ejecutado  | PMU y Equipamiento Comunal    |
| Adquisición Terreno Diuquín  | 12.000.000 | En proceso | PMU                           |
| Construcción Agua Potable 20 familias Rucahue Sur                            | 15.000.000 | Licitación | PMU                           |





Programa de Desarrollo en Localidades Rurales, PRODESAL, es un instrumento que permite a agricultores beneficiados, el acceso a incentivos económicos no reembolsables destinados a financiar asesorías técnicas y apoyos complementarios.

Tiene por objetivo apoyar el desarrollo de las capacidades productivas, de gestión y organizacionales, para mejorar los ingresos totales de las familias de los (as) agricultores beneficiados, a partir de la producción silvoagropecuarias y agroindustrial y de actividades relacionadas con estos ámbitos y, que sean complementarias a los procesos productivos que desarrollan.

En enero del 2007, se inicia una nueva temporada del PRODESAL, mediante la firma del convenio con INDAP que involucra recursos municipales por \$ 12.000.000 para el módulo 1 y \$2.500.000 para el módulo 2; por su parte el INDAP \$23.597.090 para el módulo 1 y \$ 15.531.176 con un total de \$39.128.266.

## PRODESAL 1

|                       |            |
|-----------------------|------------|
| Río Laja              | 24         |
| Chorrillos            | 24         |
| Santa Ana             | 28         |
| Quelén Quelén         | 14         |
| La Pina               | 11         |
| Las Ciénagas          | 15         |
| Lavanderos            | 19         |
| <b>TOTAL USUARIOS</b> | <b>135</b> |

## PRODESAL 2

|                       |           |
|-----------------------|-----------|
| Puente Perales        | 13        |
| Quebrafrenos          | 32        |
| Los Ciénogos          | 16        |
| <b>TOTAL USUARIOS</b> | <b>61</b> |



# PROGRAMA ANUAL DE ACTIVIDADES

- Se realizaron mejoramientos mediante el desarrollo de infraestructuras rurales, implementando y modernizando diseños de bajo costo como mangas ganaderas, gallineros, instalaciones para crianza y engorda de cerdos.
- Construcción de invernaderos, para desarrollar nuevos cultivos hortícolas.
- Desarrollo de nuevos cultivos en parcelas demostrativas al aire libre.
- Desarrollo de la fruticultura mediante la capacitación y parcelas demostrativas de cerezos, establecimiento de huertos de olivos y huertos de frutillas.
- Apicultura con capacitaciones en el manejo sanitario y actualización de conocimientos a través de seminarios.
- Operativos sanitarios, principalmente para el control de la mosca de los cuernos y enfermedades clostridiales, en sectores intervenidos y no intervenidos por el programa.
- Mejoramiento de la calidad de vida de los usuarios mediante la elaboración de aboneras, fertilizantes orgánicos, capacitación en manejo de químicos, y cursos básicos de manejo de Internet.
- Elaboración y asesoría en la postulación a proyectos de programas de incentivos en áreas productivas.



## RECURSOS OBTENIDOS A TRAVÉS DE POSTULACIONES A PROGRAMAS Y CONCURSOS MODULO 1

|                                 |               |
|---------------------------------|---------------|
| Programa Desarrollo Inversiones | \$ 6.557.542  |
| Programa Sequía                 | \$ 4.400.000  |
| Bono Fertilizantes              | \$ 11.340.000 |
| Bono Concentrado                | \$ 68.000.000 |

**TOTAL USUARIOS \$ 90.297.542**

## RECURSOS OBTENIDOS A TRAVÉS DE POSTULACIONES A PROGRAMAS Y CONCURSOS MODULO 2

|                                 |              |
|---------------------------------|--------------|
| Programa Desarrollo Inversiones | \$ 1.822.458 |
| SERCOTEC                        | \$ 3.000.000 |
| FOSIS                           | \$ 600.000   |
| Bono de Fertilizantes           | \$ 4.950.000 |

**TOTAL \$ 10.372.458**



# DIRECCIÓN DE OBRAS

## ASEO Y ORNATO

La Municipalidad dentro de sus funciones y atribuciones, según Ley 18.695, TÍTULO 1, Párrafo 2°, Artículo 3°, debe cumplir con:

Aplicar las disposiciones sobre construcción y urbanización, en la forma que determinen las leyes, sustentándose en las normas técnicas de carácter general que dicte el ministerio respectivo, y el aseo y ornato de la comuna.

Estas últimas, son funciones de plena competencia de la Unidad de Obras Municipales, la que además de cumplir con las funciones encomendadas por Ley, debe fiscalizar los siguientes contratos de concesiones:

1.- Servicio de Cuadrilla de Obras Menores. Limpiar el sistema colector de aguas lluvia, podar árboles, demarcación y pintura de pasos de cebra, instalación de mediaguas en casos sociales, y operativos de evacuaciones de casos de emergencias por inundaciones u otros problemas climáticos. Gasto efectivo de \$59.406.165, entregando trabajo permanente a doce personas

2.- Servicio de Extracción de Residuos Domiciliarios y Barrido de Calles. Debe velar por la extracción de los Residuos Sólidos Domiciliarios y Barrido de las principales calles del centro de la comuna y tiene una frecuencia de tres veces por semana, con dos recorridos distintos: uno el lunes, martes y miércoles y el otro martes, jueves y sábado. El 2008 este servicio tuvo un gasto efectivo de \$ 193.992.929, entregando trabajo permanente a veinte personas.

3.- Servicio de Vigilancia. Este contrato se implementó durante el 2006 y tiene por objeto proteger los inmuebles de propiedad municipal: edificio consistorial, pañol y corralones, casa de la cultura, jardín familiar Árbol Iris y centro deportivo Nivequetén - Polcura. Gasto anual de \$ 36.120.612, generando siete puestos de trabajo

4.- Mantención de Áreas Verdes. Cuidar la totalidad de áreas verdes de la comuna, distribuidas en los diversos sectores de la ciudad. Gasto anual de \$ 38.540.132.-

5.- Servicio Mantención Alumbrado Público. Mantener el sistema de alumbrado público de la comuna (urbano y rural), conformado por 1600 luminarias aproximadamente. Gasto anual de \$ 15.224.000.-

6.- Servicio Mantención Cementerio. Mantener los cementerios municipales (urbano y rural), prestando los servicios de sepultaciones, traslados, exhumaciones, etc. Las personas contratadas para este servicio son cinco y el gasto anual de \$ 19.094.025.-

7.- Servicio Pasarela Vehicular Laja-San Rosendo. Controlar el acceso y circulación en la pasarela vehicular del puente que une las comunas de Laja y San Rosendo. Significó un gasto efectivo de \$11.987.628, entregando trabajo permanente a tres personas.

### INSPECCIÓN TÉCNICA DE OBRAS:

Inspeccionar en terreno las obras y velar que se cumpla lo establecido en Bases, Especificaciones Técnicas y Contrato de los proyectos en ejecución.



## Alguna de las funciones mas importantes del D.O.M. son:

### ÁREA DE URBANISMO Y CONSTRUCCIÓN:

Esta unidad debe gestionar, tramitar y otorgar todos los permisos pertinentes de edificación, generando a través de estos, ingresos al municipio y procurando de dar cumplimiento la Ley General de Urbanismo y Construcción y a su Ordenanza

### LABORES DE INSPECCIÓN EN TERRENO:

El objetivo es hacer cumplir las disposiciones establecidas en el Plano Regulador y la Ley General de Urbanismo y Construcción y su Ordenanza. El año 2008 se cursaron 65 notificaciones y 5 partes, a las personas que infringieron algunas de estas disposiciones. Otro de los motivos por los cuales se cursan partes, son por mantener animales sueltos en la vía pública.

### SUBDIVISIONES O LOTEOS:

El año 2008 se aprobaron las siguientes subdivisiones y loteos:

Cantidad : 16  
Derechos cancelados : \$ 7.859.884.-

### PERMISOS DE EDIFICACIONES:

Cantidad : 376  
Superficie : 24.377,83 m2.  
Ingresos por Edificaciones : \$ 21.664.313.-

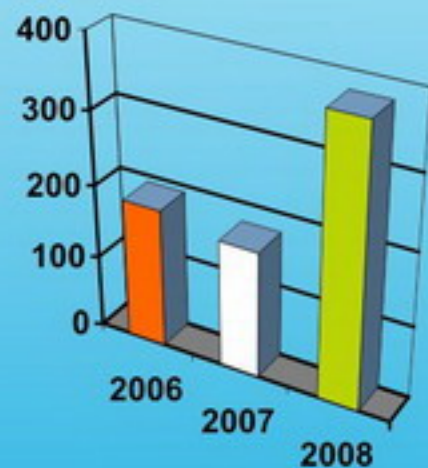

AÑO 2006: 191    AÑO 2007: 174    AÑO 2008: 376

En lo que concierne a las edificaciones, nuestra comuna, ha tenido un incremento significativo en los últimos dos años, en relación a los años anteriores, lo que se refleja en una mejor calidad de vida de los habitantes. Además, el núcleo poblacional se ha ido extendiendo hacia el sector Noroeste de la ciudad.

### DIRECCIÓN DE LOS CEMENTERIOS MUNICIPALES: El 2008 se otorgó lo siguiente:

#### a) Permisos de edificación cementerio:

Número de Permisos : 62  
Superficie edificada : 272  
Ingresos por permiso : \$ 403.788.-

#### b) Sepultaciones

Cementerio urbano : 122  
Cementerio El Desagüe : 3

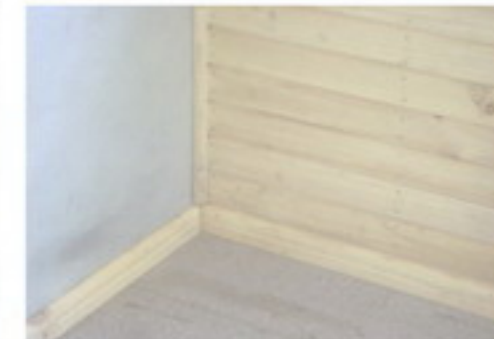
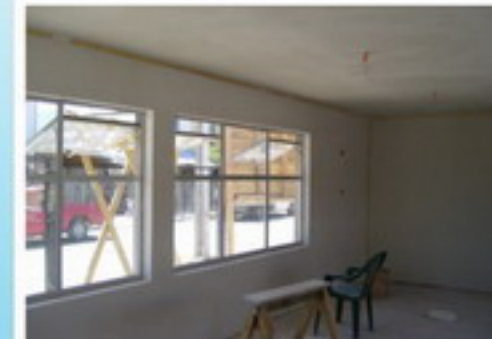





Orientó su accionar en la ejecución del Programa Social con recursos municipales aprobados por el Concejo Municipal, cumpliendo las funciones asignadas por la Ley Orgánica Constitucional de Municipalidades. Programas sociales, recreativos, culturales, deportivos, de fomento, difusión del quehacer municipal, alcoholismo y se siguió con el Programa Puente.

Continuaron los talleres de formación en el ámbito cultural: folclor, teatro, música clásica, guitarra y cueca. En el ámbito deportivo se prosiguió con el fútbol en los barrios para los jóvenes del sector urbano; gimnasia de mantención para adultos mayores y aeróbica damas, sectores urbano y rural.

El trabajo desarrollado en la Biblioteca Pública, se tradujo en prestamos de libros en sala con el sistema de estantería abierta, prestamos a domicilio, préstamo de computadores, capacitación básica en computación (navegación por Internet, correo electrónico, Word, Excel, Power Point y pagina Web. Además, en extensión cultural se realizan juegos didácticos, ludo, dama, dominó, legos, ajedrez, exposición de libros, diario mural.





## ACTIVIDADES MUNICIPALES

- Proyecto** : Festival de Raiz Folclórica Sembrando Canto  
**Actividad** : XII versión del Festival de Raiz Folclórica "Sembrando canto".  
**Fecha** : 25 - 26 de Enero 2008
- Proyecto** : Obras Teatrales  
**Actividad** : Realizar cuatro presentaciones de obras de teatro gratuitas para la comunidad.  
**Fecha** : Marzo - Diciembre de 2008.
- Proyecto** : Folclor  
**Actividad** : Realizar cuatro presentaciones folclóricas gratuitas para la comunidad.  
**Fecha** : Marzo - Diciembre de 2008.
- Proyecto** : Danza  
**Actividad** : Realizar al menos dos Presentaciones de Danzas gratuitas para la comunidad.  
**Fecha** : Marzo - Diciembre de 2008.
- Proyecto** : Adultos Mayores  
**Actividad** : Tour Para 160 Adultos Mayores a Laguna Avendaño -Quillón  
**Fecha** : Marzo 2008
- Actividad** : Concurso Provincial de Cueca del Adulto Mayor.  
**Fecha** : Agosto 2008
- Proyecto** : Taller de Música  
**Actividad** : Contratación de Monitor de Música  
**Fecha** : Abril - Diciembre de 2008.
- Proyecto** : Celebraciones Oficiales  
**Actividad** : Celebración Días de Las Glorias Navales  
**Fecha** : 21 de Mayo
- Proyecto** : Calzado Escolar  
**Actividad** : Entrega de zapatos a estudiantes  
**Fecha** : Junio de 2008.
- Proyecto** : Celebraciones Oficiales  
**Actividad** : Celebración Fiestas Patrias  
**Fecha** : Septiembre 2008



## SUBSIDIOS RURALES

| EGIS           | Cant. Subsidios | Monto U.F  | Inversión             |
|----------------|-----------------|------------|-----------------------|
| Mosaico        | 13              | 350        | \$ 95.800.250         |
| Jundep         | 33              | 280        | \$ 194.040.000        |
| <b>TOTALES</b> | <b>46</b>       | <b>630</b> | <b>\$ 289.840.250</b> |

## PROGRAMAS SOCIALES

| Tipo de subsidio             | Cantidad | Montos        |
|------------------------------|----------|---------------|
| Discapacidad mental          | 88       | \$ 4.640.000  |
| Chile Solidario              | 937      | \$ 6.264.000  |
| Familiares                   | 1.647    | \$ 22.901.000 |
| Pensiones Básicas Solidarias | 1.445    | \$ 86.700.000 |

## ACTIVIDADES DEPORTIVAS

- Proyecto** : Fútbol y Fútbolito  
**Actividades** : Realización de encuentros deportivos locales de fútbol y fútbolito entre barrios.  
**Fecha** : Marzo - Diciembre 2008.
- Proyecto** : Voleibol  
**Actividad** : Reactivar la práctica de este deporte y ofrecer instancias de recreación.  
**Fecha** : Temporada primavera-verano 2008.
- Programa** : Campeonatos de Taekwondo  
**Actividad** : Entregar espacios de recreación y práctica de este deporte para la familia y sus integrantes.  
**Fecha** : Diciembre 2008
- Proyecto** : Raid Ciclo Rural  
**Actividad** : Incentivar el ciclismo.  
**Fecha** : Junio - Julio 2008.
- Proyecto** : Mujeres  
**Actividad** : Ofrecer un espectáculo musical a las mujeres lajinas.  
**Fecha** : Marzo 2008.
- Proyecto** : Capacitación a Organizaciones  
**Actividad** : Realizar una jornada de capacitación para dirigentes vecinales de nuestra comuna.  
**Fecha** : 09 de Noviembre de 2008.
- Proyecto** : Navidad  
**Actividad** : Encuentro de expresiones artístico - musicales en paralelo a una muestra de artesanía en el centro de la ciudad.  
**Fecha** : Diciembre de 2008.
- Proyecto** : Tarde Recreativa Menores  
**Actividad** : Contratar espectáculo infantil destinado a dos mil menores.  
**Fecha** : Diciembre del 2008.



SERVIU  
Carpetas Tramitadas : 62

JUNDEP  
Cantidad Carpetas Subsidios en Proyecto de Agua y Alcantarillado: 38

Entrega de 20 títulos de dominio urbanos y rurales: \$ 6.400.000

BIENES NACIONALES  
Cantidad Carpetas para Regularización Títulos de Dominios: 90 (ingresadas a intranet).

CONTROLES SANITARIOS A LA MASA GANADERA:  
en conjunto con Prodesal se realizó operativo sanitario en todos los sectores rurales de nuestra comuna.

OPERATIVO SANITARIO EN EL AREA URBANA:  
700 perros contra parásitos externos (garrapatas y pulgas)

BIBLIOTECA PÚBLICA:  
El 2008 la biblioteca recibió 118 libros enviados por la DIBAM y además se le asignaron \$250.000 para la compra de libros, contando actualmente con 7.040 libros.

La atención de público en biblioteca:

Obras consultadas en sala : 11.974  
Préstamos domicilio : 2.033  
Extensión cultural : 4.403  
Computación : 8.198

Computadores  
Se renovaron los computadores: marca Lenovo y de pantalla plana, con una inversión de \$ 7.000.000.

## APORTES SENCE

| ITEM  | Cupos | Inversión \$         |
|---|-------|----------------------|
| Curso de Electricidad Domiciliaria, Alarmas y Citofonia | 15    | 6.243.750            |
| Curso de Operador Integral de Supermercado              | 05    | 2.312.500            |
| Curso de Secretariado Contable Computacional            | 02    | 925.000              |
| Curso de Soldadura al Arco Mig – Tig en Acero           | 09    | 4.500.000            |
| Curso de Cocina Internacional                           | 03    | 1.290.000            |
| Curso Manipulación de Alimentos, Mención Repostería     | 20    | 3.820.000            |
| Programa Bonificación                                   | 14    | 2.958.680            |
| <b>Inversión Total Año 2008</b>                         |       | <b>\$ 22.049.930</b> |

## OFICINA MUNICIPAL DE INFORMACION LABORAL REGISTRO BOLSA NACIONAL DE EMPLEO

|  |     |
|--|-----|
| Nº de Personas Inscritas en el Municipio         | 648 |
| Personas enviadas a un empleo                    | 468 |
| Efectivamente colocadas en un empleo             | 63  |
| Nº de solicitudes Subsidio de Cesantía           | 80  |
| Nº de personas que recibieron subsidio           | 48  |
| Nº de personas inscritas para capacitación       | 183 |
| Nº de personas egresadas de capacitación laboral | 79  |



### Programa de Capacitación Jóvenes Bicentenario:

Orientado a jóvenes de 18 a 29 años, que se encontraban sin trabajo, que no terminaron su escolaridad o que estaban buscando su horizonte laboral. Nuestra comuna contó con la asignación de 06 cursos que se realizaron en Laja y Yumbel. Programa de Bonificación a la Contratación de Mano de Obra: seis empresas trabajaron con este programa, otorgando 14 nuevos puestos de trabajos.

### FOMENTO PRODUCTIVO

El año 2008 fue un excelente período que se grafica en la gran cantidad de recursos obtenidos por nuestros empresarios y emprendedores.

### CONVENIO I. MUNICIPALIDAD DE LAJA y BANCO SANTANDER BANEFE

El 23 de Septiembre, se firmó el convenio de cooperación entre la I. Municipalidad de Laja y Banco Santander Banefe, que tiene como objetivo fundamental, buscar las condiciones que permitan a los microempresarios hacer crecer sus negocios.

### SEMINARIO DE INNOVACIÓN y EMPRENDIMIENTO

El 12 de diciembre se desarrolló el Primer Seminario de Innovación y Emprendimiento "Mejorando la competitividad de su Empresa" del Territorio Bio Bio Centro, dirigido a microempresarios y emprendedores. Esta actividad se enmarca en los objetivos planteados al programa Chileemprende, del que nuestro territorio pasó a formar parte el 31 de agosto.

### GANADORES FONDOS CONCURSABLE "ACTIVIDADES ECONÓMICAS FOSIS"

Nueve fueron los Premios que obtuvo Laja en esta línea llegando a ser segundo a nivel provincial, lo que demuestra el interés y madurez de nuestros emprendedores en postulación de proyectos.

### FONDOS CAPITAL SEMILLA

Este fondo atrajo alrededor de \$13.000.000 de inversión para potenciar empresas locales constituidas.

### PROGRAMA PRODEMU

Nueve mujeres se beneficiaron con el programa realizado en conjunto entre la I. Municipalidad de Laja y Prodemu, a través de: Abriendo puertas y Mejorando Mi Negocio.

### PROGRAMAS PIRDT

Dos localidades se favorecieron con esta iniciativa: Quiebrafrenos y Rucahue Sur, donde se realiza un estudio para detectar las Ejes Productivos Centrales, que a través de diferentes instrumentos van potenciando las actividades detectadas.

### PROGRAMA CHILEMPRENDE

Proyectos postulados:  
02 Salas apícolas móviles  
01 Deshidratadora de frutos.

### PROGRAMA PROFOCAP

Desarrollo práctico del Programa: entrega posibilidades a las personas de diferentes sectores con calidad de cesantes y pertenecientes al programa Chile Solidario, mayor de 18 años, para un trabajo de emergencia, formación y capacitación laboral, por cuatro meses.

### PROGRAMA AUTOCONSUMO

Proyecto ejecutado por el municipio y financiado por FOSIS, los beneficiarios directos son familias pertenecientes al programa PUENTE, del sector rural como urbano. El monto recibido por cada grupo es de \$105.000, con un total de \$9.000.000 (nueve millones de pesos).

### PROGRAMA SUPERANDO LA SEQUIA DEL FOSIS

Se declaró a Laja en situación de emergencia agrícola por Ministerio de Agricultura; mediante Resolución Exenta N°41 de Emergencia Agrícola, con fecha 19 de febrero de 2008. Implementación y ejecución del Programa "Plan Especial de Emergencia", transfiriendo recursos al municipio para 46 familias, por \$13.800.000, de los cuales \$9.960.000 se destinaron a compra directas de equipos, servicios e insumos y los 3.980.000, para la contratación del equipo ejecutor del programa. (julio - diciembre)

### PROGRAMA PUENTE – ENTRE LA FAMILIA Y SUS DERECHOS

Diseñado para dar apoyo psicosocial a familias que viven en condiciones de vulnerabilidad. El Ministerio de Planificación elabora las nóminas de familias elegibles, sobre la base de la Ficha de Protección Social. Puntaje máximo de ingreso al Programa es 4.213 puntos. Cobertura en la Comuna

| Año          | Familias Ingresadas |
|--------------|---------------------|
| 2002         | 128                 |
| 2003         | 256                 |
| 2004         | 320                 |
| 2005         | 126                 |
| 2006         | 120                 |
| 2007         | 191                 |
| 2008         | 60                  |
| <b>Total</b> | <b>1201</b>         |

### BENEFICIOS DEL PROGRAMA PUENTE:

Todas las familias reciben un Bono de Protección durante dos años.

Durante el 2008 se ejecutaron los siguientes programas:

- **Programa de Apoyo al Microemprendimiento:** Un subsidio de \$ 300.000, por beneficiario que financia actividades de tipo productivo. Son 90 personas las participantes y es ejecutado por Consultora Bio Bio.
- **Programa de Actividades Económicas:** Un subsidio de \$ 360.000 por beneficiario, favoreciendo a 20 personas y está siendo ejecutado por S&G Consultores.
- **Programa "Apoyo a la Producción Familiar para el Autoconsumo:** Proyecto ejecutado por el Municipio, que tiene como objetivo principal la auto provisión de alimentos que puedan generar las familias y que son destinados a su propio consumo; inversión total de \$ 23.100.000.
- **Programa de Habitabilidad:** Ejecutado el Ministerio de Bienes Nacionales, en regularización de títulos de dominio y por el Fosis en aquellas materias relacionadas con la disponibilidad por parte de los destinados de: Servicios básicos de agua potable, energía, sistema de eliminación de excretas, mejoramiento de las condiciones de materialidad de las viviendas, equipamiento básico para el hogar.



### FINANCIAMIENTO DEL PROGRAMA PUENTE

Presupuesto entregado por FOSIS para la ejecución del Programa es el siguiente:

|                      |                   |
|----------------------|-------------------|
| Recursos Humanos     | 14.189.184        |
| Gastos Asociados     | 874.751           |
| Capacitación         | 240.000           |
| Seguro de Accidentes | 150.000           |
| <b>TOTAL</b>         | <b>15.453.935</b> |



## PROGRAMA "MEJORANDO LA EMPLEABILIDAD Y LAS CONDICIONES LABORALES DE LAS TRABAJADORAS JEFAS DE HOGAR"(PMJH)

Firma de Convenio con el Servicio Nacional de la Mujer y comienza el Programa de Gestión Municipal, cuyo objetivo es mejorar las competencias de empleabilidad y condiciones laborales de las Trabajadoras Jefas de Hogar, vinculadas a trabajos dependientes e independientes, logrando generar un impacto positivo en la economía familiar y local, generando una articulación, organización y búsqueda de escenarios participativos que respondan a las problemáticas de las mujeres trabajadoras, como una política de desarrollo ciudadano.

El programa contempla una serie de actividades como; Talleres de Habilitación Laboral con Enfoque de Género, Cursos de Capacitación Laboral, Apoyo al Microemprendimiento, Apoyos en Salud, Nivelación de estudios, Cuidado Infantil, Participación de las Jefas de Hogar.

### Presupuesto Anual del Programa año 2008: \$12.000.000.

#### Presupuesto Municipal:

|                           |             |
|---------------------------|-------------|
| Recurso Fresco            | \$3.000.000 |
| Recurso Valorizado        | \$6.000.000 |
| Aporte Presupuesto SERNAM | \$9.000.000 |



## GESTIÓN AÑO 2008, SEGÚN ACTIVIDADES:

### Talleres de Habilitación Laboral con Enfoque de Género:

Primera actividad en la que participan las mujeres que ingresan al programa, objetivo "Habilitar laboralmente a mujeres jefas de familia a través de la formación para el trabajo". Tiene carácter de obligatorio. Doce sesiones de Apresto Laboral.

### Capacitación Laboral:

Entregados por el SENCE y dictados por diversos Organismos Técnicos de Capacitación.  
Preparación de Conservas y Mermeladas Artesanales: Curso Oficio dictado por OTEC P Y D SUR, de 250 horas de duración, para 20 participantes del programa.

### Cocina Internacional:

Curso Oficio dictado por OTEC Servicio de Capacitación Ltda., de 250 horas de duración, para 15 participantes del programa.

### Curso de Computación Intermedia:

Curso dictado por OTEC Virginio Gómez, de 20 horas de duración, para 15 participantes del programa.

Apoyo y Asistencia en la postulación a Fondos de Apoyo al Emprendimiento en programa SERCOTEC, Innova Bio Bio, CORFO, INDAP, Capital Semilla.

Información de normativas para funcionamiento negocio (Iniciación de Actividades, impuestos, exigencias salubridad).

Asesoría para el desarrollo de iniciativas productivas y negocios, Información y apoyo para la asociación productiva comercial, Información sobre Oportunidades de Negocio, Información sobre leyes que puedan facilitar desarrollos de negocios (Empresas familiares y Cooperativas).



## Salud Ocupacional

(Exámenes de salud preventiva del adulto, Estado Nutricional, Presión Arterial).

## Salud Odontológica

(Diagnostico y Tratamiento Dental).

## Nivelación Estudios Básicos y Medios:

Estudios Básicos y Medios, coordinación con Programa Chile Califica, Programa flexible de Educación de Adultos de MINEDUC, dictado por Instituto Técnico de Capacitación ISEC Ltda., en Casa de la Cultura.

## Condiciones Laborales de las Mujeres Trabajadoras:

Recopilación de Información y conocimiento de Condiciones Laborales de las Mujeres, Actividad de Información y Formación para el ejercicio de derechos laborales.

## Otros apoyos:

Beca Prueba Selección Universitaria para 9 Jefas de Hogar del Programa, Preuniversitario en Matemáticas para Jefas de Hogar becadas para rendir PSU, Apoyo para el Cuidado Infantil de niños/as a cargo de Jefas de Hogar.

## Actividades extra:

Desfile Fiestas Patrias, Taller Nutrición, dictado por Departamento Salud Municipal.





# DEPARTAMENTO DE EDUCACIÓN

Ser un sistema eficiente, que asegure la calidad de la educación, que permita a los niños, niñas, jóvenes y adultos que estudian en nuestras aulas, alcanzar un pleno desarrollo personal, profesional, laboral y social.

## SIMCE CUARTOS, OCTAVOS AÑOS BÁSICOS, RESULTADOS A NIVEL COMUNAL.

La medición SIMCE aplicada a los cuartos básicos el año 2007 nos ubicó en el ámbito municipalizado en el primer lugar provincial en los subsectores de Lenguaje y Comunicación, Comprensión del Medio Natural, Social y Cultural y segundo lugar en Educación Matemática. Resultados 4° Básico 2007

### Resultados 4° Básico 2007

| U.E.   | N° ALS. | LENG Y COM. | MATEM. | NAT |
|--------|---------|-------------|--------|-----|
| D-1229 | 112     | 266         | 260    | 269 |
| E-980  | 99      | 286         | 277    | 277 |
| D-975  | 46      | 258         | 249    | 257 |
| G-982  | 22      | 238         | 215    | 229 |
| F-984  | 9       | 249         | 250    | 245 |
| F-976  | 10      | 231         | 221    | 233 |
| G-884  | 7       | 233         | 225    | 224 |
| G-985  | 7       | 293         | 264    | 253 |

La medición SIMCE aplicada a los octavos básicos el año 2007 nos ubicó en el ámbito municipalizado en el primer lugar provincial en los subsectores de Lenguaje y Comunicación, Matemática y Estudio y Comprensión de la Sociedad, y segundo lugar en Estudio y Comprensión de la Naturaleza.

### Resultados 8° Básico 2007

| U.E.   | N° ALS. | LENG Y COM. | MATEM. | SOC. | NAT |
|--------|---------|-------------|--------|------|-----|
| D-1229 | 137     | 266         | 285    | 259  | 275 |
| E-980  | 64      | 256         | 268    | 248  | 269 |
| D-975  | 61      | 238         | 243    | 240  | 249 |
| G-982  | 23      | 262         | 257    | 275  | 282 |
| F-984  | 17      | 249         | 245    | 235  | 255 |
| F-976  | 10      | 252         | 254    | 251  | 242 |
| G-884  | 15      | 213         | 193    | 204  | 212 |

## Matricula y porcentaje de Aprobados, Reprobados y Retirados por Unidad Educativa

| NOMBRE                  | MATRIC      | APROB       | REPROB     | RETIRO     |
|-------------------------|-------------|-------------|------------|------------|
| Héroes de la Concepción | 1556        | 91 %        | 5 %        | 4 %        |
| José A. Nuñez M.        | 479         | 91 %        | 6 %        | 3 %        |
| Andrés Alcazar          | 1043        | 98 %        | 1 %        | 1 %        |
| Nivequetén              | 749         | 95 %        | 3 %        | 2 %        |
| Puente Perales          | 180         | 99 %        | 0 %        | 1 %        |
| Los Cerrillos           | 13          | 100 %       | 0 %        | 0 %        |
| Francisco Zattera G.    | 151         | 91 %        | 8 %        | 1 %        |
| Las Ciénagas            | 91          | 81 %        | 0 %        | 19 %       |
| Las Playas              | 27          | 96 %        | 4 %        | 0 %        |
| Rucahue                 | 29          | 76 %        | 24 %       | 0 %        |
| La Colonia              | 97          | 98 %        | 2 %        | 0 %        |
| Los Lavanderos          | 19          | 90 %        | 10 %       | 0 %        |
| Los Chorrillos          | 15          | 87 %        | 13 %       | 0 %        |
| Inst. Rubén Campos L.   | 148         | 69 %        | 16 %       | 15 %       |
| <b>TOTALES</b>          | <b>4597</b> | <b>93 %</b> | <b>4 %</b> | <b>3 %</b> |

## PROYECTOS PEDAGÓGICOS DE LAS ESCUELAS

Los Proyectos pedagógicos estuvieron orientados a apoyar la ejecución de las Políticas de Articulación pedagógica en el nivel de Prebásica y NB1 en 6 escuelas.

Cada escuela involucrada presentó un proyecto que de acuerdo a su realidad permitiera potenciar y consolidar el desarrollo de la articulación pedagógica en estos niveles.

Lo más relevante de estos proyectos estuvo relacionado con los siguientes logros pedagógicos:

Desarrollo de la coordinación motriz fina y gruesa.

Desarrollo de la lateralidad y ubicación espacial.

Tributar al logro de los umbrales de la oralidad, lectura, escritura y cálculo.

Apoyar metodologías de trabajo más pertinentes.

Desarrollar un programa de tratamiento para nivelar la madurez en niños y niñas del nivel prebásico y NB1.

Involucrar a los padres y apoderados en el trabajo de estimulación.

## PROYECTOS PEDAGÓGICOS COMUNALES 2008

Durante el año 2008 se desarrollaron con éxito los siguientes Proyectos Comunales:

**El Basurerito Olvidado:** El año 2008, se trabajó fuertemente por lograr que los establecimientos obtuvieran la "Certificación Ambiental" como una forma de generar al interior de cada escuela una cultura protectora del medio ambiente, el costo del proyecto es de \$M1.000.-

El año 2008, 4 establecimientos lograron la certificación y se trabaja con el resto para lograrlo el 2009.

**Pasantías científicas:** Este proyecto se ejecuta en el Liceo A-66 desde el año 2000, se encuentra consolidado y su mayor fortaleza es la interacción pedagógica que se produce entre los estudiantes de educación básica y media. Costo de proyecto \$M3.000.-

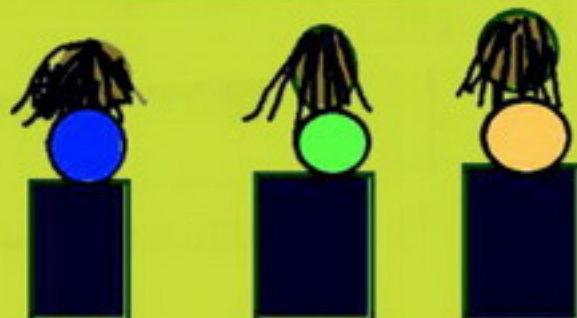
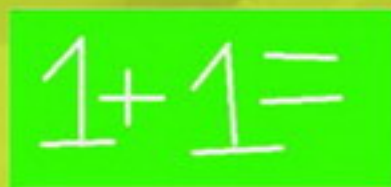

| Pruebas     | Puntaje Año 2007 | Puntaje Año 2008 |
|-------------|------------------|------------------|
| Lenguaje    | 510              | 515              |
| Matemáticas | 555              | 545              |
| Promedio    | 532              | 530              |
| Alumnos     | 163              | 205              |



## PERFECCIONAMIENTO DOCENTE

El perfeccionamiento esta concebido bajo el marco de la "Formación continua", de acuerdo a las necesidades comunales.

El año 2008 se han privilegiado los programas que apuntan a la especialización de los docentes para mejorar los aprendizajes en el aula y de los directivos para enfrentar los requerimientos de la Ley SEP

### Instancia de Perfeccionamiento N° Docentes

#### Talleres Comunales CPEIP - MINEDUC

|                   |    |
|-------------------|----|
| Docentes 2° Ciclo | 47 |
| Directivos        | 30 |

#### Talleres Comunales DAEM

|                     |    |
|---------------------|----|
| Docentes 2° Ciclo   | 40 |
| Postitulos Docentes |    |
| Docentes 2° CICLO   | 20 |
| Jefes Técnicos      | 16 |

#### Apropiación Curricular

|                        |   |
|------------------------|---|
| Docentes Segundo Ciclo | 2 |
| Docentes Ed. Media     | 2 |

#### Formación Continua CPEIP

|                       |    |
|-----------------------|----|
| Directivos            | 11 |
| Jefes Técnicos        | 20 |
| Docentes Primer Ciclo | 20 |

#### Fundación CMPC

|                       |    |
|-----------------------|----|
| Directivos            | 8  |
| Docentes Primer Ciclo | 20 |

#### Estrategia LEM

|                       |    |
|-----------------------|----|
| Jefes Técnicos        | 7  |
| Docentes Primer Ciclo | 54 |

#### Articulación Pedagógica

|                          |    |
|--------------------------|----|
| Jefes Técnicos           | 8  |
| Docentes Prebásica y Nb1 | 26 |

#### Educación de Adultos

|          |   |
|----------|---|
| Docentes | 5 |
|----------|---|

### EDUCACIÓN DE ADULTOS

| PROGRAMA                      | N° ALS    |
|-------------------------------|-----------|
| Nivelación Media trabajadores | 28        |
| Exámenes de Validación        | 11        |
| <b>TOTAL</b>                  | <b>39</b> |

## EDUCACIÓN ESPECIAL

### Centro de Apoyo Psicopedagógico

Está compuesto por un equipo multiprofesional y su mayor objetivo es acompañar y asesorar a todos los establecimientos municipales.

### Educación Especial

Es la modalidad diferenciada de la educación general, se caracteriza por entregar un sistema flexible y dinámico que desarrolla su acción preferentemente en el sistema regular de educación proporcionando servicios y recursos especializados a las personas con y sin discapacidad.

### Apoyos Específicos

**Capacitación a Nivel Pre Básica en Política de Articulación.**  
- Asesorías al aula, reuniones con Apoderados de alumnos que presentan inmadurez Neuropsicológica, reuniones con Jefes de UTP en toma de acuerdos con los alumnos que presentan inmadurez, y evaluación Final a alumnos para definir la promoción o sobreaprendizaje.

**Ley Subvención Escolar Preferencial**  
- Capacitación para la Aplicación de Instrumentos Psicopedagógicos, Aplicación de instrumentos desde Pre Básica a Octavo año básico, Tabulación de Instrumentos Aplicados y Devolución de los datos obtenidos a los establecimientos.

### Modalidades de Atención

Grupo Diferencial Atiende a niños con trastornos específicos de aprendizaje no permanentes.

Integración Atiende a niños con distintos tipos de discapacidad: intelectual, motriz, sensorial y trastorno específico del Lenguaje (T.E.L)

Escuela Especial Atiende a niños con discapacidad moderada y severa, permanentes.

### PROYECTO FUNDACIÓN CMPC

Se ejecutó la séptima etapa del Proyecto "Capacitación a Docentes y Directivos de Laja para mejorar los aprendizajes en Lenguaje y Comunicación, Educación Matemática y la Gestión Educativa" que se financia a través de la Ley de Donaciones con fines educacionales. Establecimientos beneficiados: José A. Núñez; La Colonia; Puente Perales; Liceo Las Ciénagas. Monto: \$20.483.557

### IMPLEMENTACION DE LA ESTRATEGIA LEM (LECTURA, ESCRITURA Y MATEMATICA).

El año 2008 cinco escuelas se beneficiaron del programa de asesoría didáctica implementada por MINEDUC a través de la Universidad de Concepción a los docentes de Prebásica, NB1 y NB2 en Lenguaje y Matemática.

Establecimientos beneficiados: Andrés Alcázar; Nivequetén, Francisco ZátteraG., José A. Núñez M., Liceo Las Ciénagas.



### Escuela que cuentan con Grupo Diferencial

Escuelas urbanas y rurales

|                     |            |
|---------------------|------------|
| Andrés Alcázar      | 30 alumnos |
| Nivequetén          | 30 alumnos |
| José Abelardo Núñez | 30 alumnos |
| La Colonia          | 10 alumnos |

**Total alumnos atendidos 100**

### Escuelas que cuentan con Proyecto Integración

#### Escuelas Urbanas

|                               |              |
|-------------------------------|--------------|
| Andrés Alcázar                | (24 Alumnos) |
| José Abelardo Núñez           | (38 Alumnos) |
| Nivequetén                    | (28 Alumnos) |
| La Colonia                    | (4 Alumnos)  |
| Francisco Záttera             | (14 Alumnos) |
| Puente Perales                | (7 Alumnos)  |
| Diego José Benavente          | (3 Alumnos)  |
| Santiago Amengual Balbontín   | (2 Alumnos)  |
| Juan Luis Sanfuentes          | (2 Alumnos)  |
| Rucahue                       | (2 Alumnos)  |
| Liceo Las Ciénagas            | (6 Alumnos)  |
| Instituto Rubén Campos López  | (3 Alumnos)  |
| Liceo Héroes de la Concepción | (34 Alumnos) |

**Total Alumnos Integrados 167**

#### Alumnos Egresados 2008

|                                 |             |
|---------------------------------|-------------|
| Octavo Enseñanza General Básica | (4 Alumnos) |
| Cuarto Enseñanza Media          | (9 Alumnos) |



## AREA INFORMÁTICA

Las líneas de acción del Área Técnico Pedagógica, en cuanto al área informática son potenciar el uso pedagógico de estos recursos, proporcionando mantención y permanente capacitación de los docentes. Para ello es necesario considerar que el objetivo del plan de "Tecnologías para una Educación de Calidad - Enlaces al Bicentenario" es incrementar significativamente el equipamiento computacional existente en el sistema escolar chileno junto con asegurar el adecuado uso pedagógico de estos recursos. De ahí la importancia de apoyar a los docentes en la elaboración de sus Planes de Informática Educativa.

El desafío de esta nueva etapa es mirar al establecimiento en su conjunto e identificar cómo las Tecnologías de la Información y Comunicación (TIC's) pueden aportar a mejorar los procesos más relevantes y de mayor impacto en las tareas pedagógicas. Esto significa que, además del tradicional laboratorio de computación y sala de profesores, se comenzarán a habilitar nuevas dependencias educativas, partiendo por la incorporación de tecnología a las salas de clases y CRA-Biblioteca.

### ASISTENCIA TÉCNICA Y SOPORTE A UNIDADES EDUCATIVAS

- Instalación de 18 AULAS TIC, en escuelas Andrés Alcázar y Francisco Zattera Guelfi.
- Postulación y adjudicación de Proyecto Equipos Reacondicionados Chilenter, para Escuela Nivequetén con 8 equipos y Liceo Héroes de la Concepción con 20 equipos.
- Limpieza, mantenimiento y reparación de equipos computacionales en todas las unidades educativas.
- Adquisición de equipamiento computacional (Pc e impresoras) para las unidades educativas y personal DAEM.
- Contratación Servicio de Internet para 4 escuelas rurales, mediante SEÑAL INALÁMBRICA (512 Kb.): Escuelas Puente Perales y Francisco Zattera G., Liceo Las Ciénagas. La Colonia presenta problemas de recepción de señal, por lo que se debería instalar torre de 40 mts.
- Monitoreo de señal y conexión Internet escuela Puente Perales.
- Confirmación a proyecto de Aulas TIC para las siguientes escuelas: Andrés Alcázar con 16 aulas, José Abelardo Núñez con 8 aulas, Francisco Zattera G., con 4 aulas, Liceo Las Ciénagas con 8 aulas, Santiago Amengual B. con 2 aulas, Nivequetén con 24 aulas.
- Total Aulas TIC 2008: 62
- Licitación de PLATAFORMA COMPUTACIONAL DE INFORMACIÓN Y GESTIÓN ADMINISTRATIVA EDUCACIONAL, para todas las unidades educativas y DAEM.
- Estudio de implementación de equipos computacionales e impresoras láser para apoyo de uso de sistema computacional de gestión y administración, tanto para las escuelas como para el DAEM.
- Postulación a banda ancha dedicada para Liceo Héroes de la Concepción y Escuela Andrés Alcázar.

## PROYECTOS Y PROGRAMAS DESARROLLADOS DURANTE EL 2008

### Mejorando la Salud Bucal de los niños

Este programa Brinda atención dental a niños pertenecientes a los niveles de pre-básica hasta el 8° año básico, haciendo énfasis en los alumnos pertenecientes al Sistema Previsional Fonasa y al Programa Chile Solidario.

#### EVALUACIÓN CUANTITATIVA

|                    | INTEGRAL |      | MANTENCIÓN |      |
|--------------------|----------|------|------------|------|
|                    | 2007     | 2008 | 2007       | 2008 |
| Programadas        | 300      | 350  | 400        | 400  |
| Atendidos al 30/08 | 190      | 198  | 188        | 230  |

#### Acciones Mensual realizadas

|                      |     |     |     |     |
|----------------------|-----|-----|-----|-----|
| Obturaciones         | 167 | 132 | 148 | 102 |
| Amalgama             | 45  | 34  | 28  | 22  |
| Resina               | 18  | 31  | 11  | 45  |
| Vidrio Inómeno       | 70  | 68  | 42  | 72  |
| Pulpotomía           | 20  | 15  |     | 10  |
| EX. Temporales       | 12  | 18  | 25  | 20  |
| EX. Permanentes      | 1   | 0   |     |     |
| Sellantes            | 163 | 118 | 100 | 110 |
| Profilaxis           | 44  | 38  | 47  | 45  |
| Sesiones Educativas  | 220 | 140 | 94  | 160 |
| Técnica de Cepillado | 220 | 140 | 94  | 160 |
| Flúor                | 44  | 38  | 47  | 45  |

Aporte JUNAEB, \$ 12.907.500

### Salud Escolar

Este programa colabora en el mejoramiento de la salud de los escolares a fin de que ciertas patologías no signifiquen una merma en el rendimiento y estabilidad de los niños dentro del sistema educacional.

#### ATENCIÓN

#### ESPECIALIDAD

|                    | OCULISTA | OTORRINO | ORTOPEDIA | OBESIDAD |
|--------------------|----------|----------|-----------|----------|
| En Escuelas        | 354      | 40       | 14        | 163      |
| Atención Primaria  | 354      | -        | 14        | -        |
| Control            | 218      | 17       | 2         | -        |
| Ingreso            | 73       | 15       | 8         | -        |
| Atención Tecnólogo | 115      | 110      | 58        | -        |
| Entrega lentes     | 291      | -        | -         | -        |
| Entrega audifonos  | 3        | -        | -         | -        |

Aporte JUNAEB, \$ 3.574.349





## Escuela de Deportes Comunal

Este proyecto tiene por finalidad brindar un espacio pedagógico donde los niños y niñas accedan a una formación integral de calidad; del cuerpo, la mente y el espíritu, para alcanzar la armonía, el equilibrio y el crecimiento personal.

| Disciplina | Atletismo | Ajedrez | Basketbol | Fútbol | G. Rítmica | Canotaje | Remo | Voleibol | Taekwondo | Tenis Mesa | TOTAL |
|------------|-----------|---------|-----------|--------|------------|----------|------|----------|-----------|------------|-------|
| N° Als.    | 111       | 56      | 62        | 180    | 66         | 107      | 16   | 27       | 97        | 20         | 742   |
| Horas Plan | 15        | 15      | 17        | 20     | 12         | 12       | 10   | 6        | 16        | 6          | 129   |

| Dotación Docente | N° | Hrs. | Total Hrs. |
|------------------|----|------|------------|
| Coordinador      | 1  | 14   | 14         |
| Docentes         | 2  | 12   | 12         |
| Total Horas      | 3  | 26   | 26         |

| Dotación Docente | N° | Hrs. | Total Hrs. |
|------------------|----|------|------------|
| Monitores        | 6  | 100  | 100        |
| Total Horas      | 6  | 100  | 100        |



## LOGROS MAS RELEVANTES

### JUEGOS BICENTENARIOS

#### Regional

- Atletismo: Clasifican 5 alumnos.
- Canotaje: 8 alumnos, logran lugares destacados.
- G. Rítmica: 7 alumnos, logran lugares destacados.

#### Nacional

- Atletismo: 3 alumnos clasifican.
- Canotaje: No hubo nacional.

#### Sudamericano

- Atletismo: Participan 3 alumnos.

### JUEGOS REGIONALES MUNICIPALIZADOS

#### Regional

- Voleibol: Varones Básica, logran 1° Lugar





# Area de Obras D.A.E.M.

## I. DESCRIPCIÓN ÁREA DE OBRAS

El DAEM, cuenta con un área de obras, la que tiene como función la elaboración de proyectos de infraestructura y el mantenimiento y reparación de todas las unidades educativas del sistema, para el desarrollo de esta tarea cuenta con un presupuesto anual asignado por PADEM para los ítems de "Mantenimiento y Reparaciones" e "Inversiones", además maneja todos los recursos externos que el Mineduc y la Subdere aportan para proyectos de infraestructura.

## II. EDUCACIÓN DE OBRAS DE MANTENIMIENTO Y REPARACIONES E INVERSIONES CON FINANCIAMIENTO DAEM-MUNICIPIO.

### 1.- OBRAS EJECUTADAS CON RECURSOS DE MANTENIMIENTO Y REPARACIÓN

Durante el año 2008 se ha dispuesto de recursos de mantenimiento y reparación entregados por el Mineduc por cada unidad educativa de la comuna de acuerdo con su matrícula, por lo que el aporte del año 2008 fue \$39.390.131.-, este monto fue incrementado durante el año, con el fin de satisfacer al máximo las necesidades de cada establecimiento, es así como se han desarrollado varias obras siendo las más importantes las que se detallan a continuación:

| PROYECTO  | MONTO M\$     |
|---|---------------|
| Pintura escuelas de la comuna   | 1.399         |
| Habilitación laboratorio escuela D-1229   | 880           |
| Reparación sistema de calefacción escuelas D-1229 y E-980                               | 1.362         |
| Reparación sistema de calefacción Liceo A-66  | 2.956         |
| Reparación cubierta y otras obras Liceo A-66  | 1.499         |
| Mejoramiento Sala de Profesores Escuela D-975   | 2.400         |
| Ampliación oficinas Daem  | 2.650         |
| Mejoramiento eléctrico varias escuelas  | 887           |
| Cerco perimetral escuela F-984, Santa Elena   | 1.300         |
| Materiales de construcción para mantenimiento y reparación con mano de obra del sistema | 35.390        |
| <b>Sub Total</b>  | <b>50.723</b> |

### 2.- OBRAS EJECUTADAS CON RECURSOS INTERNOS DAEM-MUNICIPIO.

El 2008 el DAEM con aprobación del Concejo Municipal financió y desarrolló lo siguiente

| Proyecto   | Monto M\$ |
|--|-----------|
| Construcción aulas CRA e informática escuela Nivequetén                          | 35.000    |
| Construcción muro de contención escuela Nivequetén                               | 15.000    |
| Protección piso gimnasio municipal   | 2.600     |
| Adquisición estufas internado y escuela José A. Núñez                            | 1.650     |
| Adquisición container para camarines y bodega canotaje                           | 4.629     |
| Equipamiento salas CRA y kinder escuelas de la comuna                            | 12.501    |
| Carro arrastre de canotaje   | 1.186     |
| Antena de Internet escuela La Colonia  | 1.600     |
| Mejoramiento patio de juegos escuela A. Alcázar y José A. Núñez                  | 12.500    |
| Habilitación carpeta asfáltica en patio techado escuela, Puente Perales          | 7.000     |
| Remodelación servicios higiénicos Primer Ciclo Escuela A. Alcázar                | 13.500    |
| Habilitación 62 aulas TIC escuelas de la comuna                                  | 40.000    |
| Ampliación sala de profesores y otras dependencias Liceo Héroes de la Concepción | 20.000    |

**Total Ejecutado a Noviembre 2008**

**167.166**





### III. PROYECTOS CON FINANCIAMIENTO EXTERNO

#### 1.-PROYECTOS PMU ADJUDICADOS.

| Proyecto                               | Situación                                  | Monto M\$       |
|--|--|-----------------|
| Trabajos Varios Escuela José A. Nuñez  | Adjudicado en proceso de Firma de Contrato | 49.999.         |
| Trabajos Varios Internado Las Ciénagas | En proceso 3° llamado a Licitación Pública | 44.600.         |
| Construcción dependencias CEIA         | En proceso 3° llamado a Licitación Pública | 49.999.         |
| Construcción Servicios Higiénicos CEIA | En proceso 3° llamado a Licitación Pública | 3.000.          |
| <b>Sub Total</b>                       |  | <b>147.598.</b> |

#### 2.- PROYECTO HABILITACIÓN AULAS TECNOLÓGICAS UNIDADES EDUCATIVAS DE LA COMUNA, APORTE MINEDUC.

Este proyecto consiste en la implementación y habilitación de un laboratorio de informática por cada 16 cursos que cada establecimiento tenga, más la implementación de equipos computacionales para las aulas de prebásica, aulas de integración, etc. De esta forma el MINEDUC a través de ENLACES entregará los equipos faltantes para cumplir con el mínimo exigido para cada uno de estos recintos. Como una forma de asegurar que los equipos funcionen en las mejores condiciones, el MINEDUC exige cumplir con la habilitación de los espacios para recibir estos equipos. Los requisitos son:

#### ITEMS REQUERIDOS

Protecciones de ventanas y puertas de cada uno de los recintos.

Mobiliario normativo y adecuado según nivel de educación.

Instalación de circuitos eléctricos especiales por cada recinto.

Puntos de red y circuitos computacionales.

**Total a distribuir: M\$ 35.600.**

## BALANCE EJECUCION PRESUPUESTARIA ACUMULADO AL 31 DE DICIEMBRE DEL 2008

| PRESUPUESTO DE INGRESOS |   | Ingresos Percibidos (M\$) |
|-------------------------|---|---------------------------|
| 05                      | TRANSFERENCIAS CORRIENTES                         | 3.629.164                 |
| 01                      | Del Sector Privado                                | 20.484                    |
| 03                      | De Otras Entidades Públicas                       | 3.608.680                 |
| 08                      | OTROS INGRESOS CORRIENTES                         | 88.743                    |
| 01                      | Recuperaciones y Reembolsos por Licencias Médicas | 73.384                    |
| 99                      | Otros   | 15.359                    |
| 15                      | Saldo Inicial de Caja                             | 72.650                    |
| <b>TOTAL INGRESOS</b>   |   | <b>3.790.557</b>          |

| PRESUPUESTO DE GASTOS |   | Obligaciones Debengadas (M\$) |
|-----------------------|---|-------------------------------|
| 21                    | GASTOS EN PERSONAL                            | 2.850.331                     |
| 01                    | Personal de Planta                            | 1.959.549                     |
| 02                    | Personal a Contrata                           | 380.692                       |
| 03                    | Otras Remuneraciones                          | 510.090                       |
| 22                    | BIENES Y SERVICIOS DE CONSUMO                 | 459.744                       |
| 01                    | Alimentos y Bebidas                           | 30.207                        |
| 02                    | Textiles, Vestuario y Calzado                 | 11.100                        |
| 03                    | Combustibles y Lubricantes                    | 14.051                        |
| 04                    | Materiales de Uso o Consumo                   | 98.829                        |
| 05                    | Servicios Básicos                             | 92.714                        |
| 06                    | Mantenimiento y Reparaciones                  | 20.772                        |
| 07                    | Publicidad y Difusión                         | 2.022                         |
| 08                    | Servicios Generales                           | 137.474                       |
| 09                    | Arriendos                                     | 5.816                         |
| 10                    | Servicios Financieros y de Seguros            | 3.974                         |
| 11                    | Servicios Técnicos y Profesionales            | 29.300                        |
| 12                    | Otros Gastos en Bienes y Servicios de Consumo | 13.485                        |
| 23                    | PRESTACIONES DE SEGURIDAD SOCIAL              | 107.091                       |
| 01                    | Prestaciones Previsionales                    | 107.091                       |
| 29                    | ADQUISICION DE ACTIVOS NO FINANCIEROS         | 51.396                        |
| 03                    | Vehículos                                     | 12.816                        |
| 04                    | Mobiliario y Otros                            | 17.088                        |
| 05                    | Máquinas y Equipos                            | 6.519                         |
| 06                    | Equipos Informáticos                          | 12.719                        |
| 07                    | Programas Informáticos                        | 324                           |
| 99                    | Otros Activos no Financieros                  | 1.930                         |
| 31                    | INICIATIVAS DE INVERSION                      | 56.357                        |
| 01                    | Estudios Básicos                              | 0                             |
| 02                    | Proyectos                                     | 56.357                        |
| 35                    | SALDO FINAL DE CAJA                           | 0                             |
| <b>TOTAL GASTOS</b>   |   | <b>3.524.919</b>              |



# DEPARTAMENTO DE SALUD

La atención de salud es un derecho. Recibir esa atención con calidad de excelencia, también debe serlo. En definitiva, se trata de lograr que cada usuario nuestro, reciba sin distinción alguna, un servicio en las mejores condiciones posibles. Así lograremos construir equidad y avanzaremos hacia el desarrollo.

## Primeras cuatro causas de mortalidad en la comuna

En relación a las principales causas de muerte en la comuna, corresponden a estilos de vida sedentarios y al consumo de una dieta escasa en fibras y rica en colesterol. Otros factores asociados con un mayor riesgo de enfermedad cardiovascular, son de características individuales, como el padecimiento de Diabetes Mellitus tipo 2; Dislipidemia y de Hipertensión Arterial que constituye un factor de riesgo para las otras enfermedades cardiovasculares y con riesgo más alto en personas de mayor edad, de sexo masculino.

### Causas de Mortalidad

- Cáncer Gástrico y Otros
- Infarto agudo al Miocardio
- Insuficiencia Renal
- Politraumatismos



### Salud Bucal

La población escolar es la más afectada por caries dentales en nuestra comuna, lo que obedece a la incorporación de azúcares refinados en la dieta, esto sumado a la falta de piezas dentales en la población adulta. Los esfuerzos realizados en los últimos años se reflejan en diversos programas desarrollados por el municipio en conjunto con el Servio de Salud Biobío y la Junaeb.

## Cartera de Servicios

### Programa Infantil

- Control de Salud.
- Consulta por déficit nutricional.
- Control Lactancia Materna.
- Atención Grupal.
- Consulta de Morbilidad.
- Control de Crónicos.
- Consulta Social.
- Consulta por déficit DSM.
- Visita Domiciliaria.
- Vacunación.
- Consulta Salud Mental Infantil.
- Actividades de PNAC.

### Programa Adolescente

- Consulta de Morbilidad.
- Control Prenatal.
- Control Puerperio.
- Control de Regulación de Fecundidad.
- Consejería Sexual y Reproductiva.
- Control Ginecológico.
- Educación Grupal.
- EMPA.
- Consulta Nutricional.
- Consulta Social.
- Consulta de Salud Mental.
- Visita Domiciliaria.
- PNAC y Consulta Odontológica.

### Programa Adulto Consulta de morbilidad

- Control de Crónicos
- Consulta Nutricional.
- Consulta Social.
- Consulta Salud Mental.
- Visita Domiciliaria Integral.
- Vacunación Influenza.
- Control TBC
- Consejerías

### Programa Adulto Mayor

- Consulta de Morbilidad.
- Control de Crónicos.
- Consulta Nutricional.
- Consulta Social.
- Consulta Salud Mental.
- Visita Domiciliaria Integral.
- Vacunación Influenza.
- Control TBC.
- Consejerías





## ACTIVIDADES REALIZADAS

- Reforzamiento de hábitos alimenticios que favorecieron el estado nutricional en:
  - Menores de dos años bajo control con factores de riesgo nutricional y obesidad.
  - Preescolares obesos bajo control.
  - Embarazadas bajo control.
- Primeros básicos, a través de actividades educativas, lúdicas de comunicación social que refuercen los buenos hábitos en el hogar, escuela y comunidad.
- Incremento de actividad física, mediante actividades educativas, de comunicación social que refuercen la importancia de la actividad física.
- Desincentivo del consumo de tabaco en la población rural, mediante actividades educativas, de comunicación social que reforzaron la importancia de una mejor calidad de vida.
- Fomento de los protectores psicosociales a través de la participación del individuo en los grupos ya existentes.
- Reforzamiento de hábitos de higiene bucal en la población en general con especial énfasis en los niños, adolescentes, adultos y adultos mayores, a través de actividades educativas y comunicación social.

### Proyectos de Salud con la Gente

- Comité de Salud Santa Teresita, Santa Elena.

### Actividades realizadas con nuestra comunidad.

- Talleres sobre alimentación saludable dirigido a los colegios del sector rural.
- Talleres sobre alimentación saludable dirigidos a embarazadas bajo control.
- Talleres sobre alimentación saludable dirigido a madres de menores de dos años bajo control.
- Talleres sobre el efecto negativo del sedentarismo en mujeres de edad fértil bajo control.
- Caminatas grupo ecológica y grupo crónicos Santa Elena.
- Talleres prácticos de actividad física en establecimientos rurales acreditados como promotores de salud.
- Talleres de riesgo y daño del tabaquismo en los distintos grupos etáreos.
- Talleres cuidados del medio ambiente.
- Talleres sobre sexualidad sana entre adolescentes.
- Evaluación nutricional a los niños en los establecimientos de educacionales.
- Concurso de dibujo sobre; Alimentación Saludable, Medio Ambiente.
- Feria de la Salud.

### Proyectos Realizados.

- Al servicio con una vida saludables, 2ª etapa. Ilustre Municipalidad de Laja, Servicio de Bienestar.
- Gimnasia Colodep, el método para poner más años a tu vida y más vida en sus años, Consejo Local de Deportes Laja.
- Mejorando mi calidad de vida, Día Día, Club de Crónicos San Francisco, Santa Elena.
- Mejorando mi calidad de vida a través de la actividad física, Junta de vecinos Chorrillos N° 11, Chorrillos.
- Moviéndonos en búsqueda de una mejor salud, Funcionarios Departamento Salud Municipal de Laja.
- Construyendo una comunidad más saludable, Departamento de Salud Municipal de Laja.
- Por una mejor calidad de vida de los adultos y adultos mayores del sector lavaderos, a través de la actividad física, alimentación saludable y fortalecer nuestra salud mental, Club de la tercera edad "Los Amados de Lavaderos"





# ESTADÍSTICAS

## PROGRAMA NACIONAL DE INMUNIZACIONES 2008, SEGÚN TIPO DE VACUNA, DOSIS Y EDAD.

| Tipo de Vacuna        | Dosis                             | Grupo de Edad | Acum.    | Ene | Feb | Mar | Abr | May | Jun | Jul | Ago | Sep | Oct | Nov | Dic |   |
|-----------------------|-----------------------------------|---------------|----------|-----|-----|-----|-----|-----|-----|-----|-----|-----|-----|-----|-----|---|
| <b>PENTAVALENTE</b>   | 1ª Dosis                          | 2 meses       | 44       | 7   | 1   | 4   | 5   | 4   | 1   | 3   | 7   | 4   | 2   | 4   | 2   |   |
|                       |                                   | Total         | 44       | 7   | 1   | 4   | 5   | 4   | 1   | 3   | 7   | 4   | 2   | 4   | 2   |   |
|                       |                                   | 4 meses       | 44       | 3   | 3   | 7   | 2   | 4   | 5   | 3   | 1   | 3   | 5   | 4   | 4   |   |
|                       | 2ª Dosis                          | Total         | 45       | 3   | 3   | 7   | 2   | 4   | 5   | 3   | 1   | 3   | 5   | 5   | 4   |   |
|                       |                                   | 6 meses       | 44       | 6   | 3   | 3   | 2   | 5   | 1   | 1   | 9   | 2   | 2   | 2   | 8   |   |
|                       |                                   | Total         | 47       | 7   | 3   | 3   | 2   | 5   | 1   | 2   | 9   | 2   | 2   | 3   | 8   |   |
|                       | <b>D.P.T.</b>                     | 1er Refuerzo  | 18 meses | 21  | 2   | 0   | 2   | 4   | 1   | 1   | 4   | 1   | 1   | 3   | 0   | 2 |
|                       |                                   |               | Total    | 26  | 2   | 0   | 2   | 4   | 2   | 2   | 4   | 1   | 1   | 5   | 0   | 3 |
|                       |                                   |               | 4 años   | 32  | 1   | 1   | 1   | 7   | 3   | 2   | 3   | 3   | 7   | 2   | 1   | 1 |
| 2do Refuerzo          |                                   | Total         | 34       | 1   | 1   | 1   | 7   | 3   | 2   | 4   | 3   | 8   | 2   | 1   | 1   |   |
|                       |                                   | 1ª Dosis      | 2 meses  | 44  | 7   | 1   | 4   | 5   | 4   | 1   | 3   | 7   | 4   | 2   | 4   | 2 |
|                       |                                   |               | Total    | 44  | 7   | 1   | 4   | 5   | 4   | 1   | 3   | 7   | 4   | 2   | 4   | 2 |
| 4 meses               | 44                                |               | 3        | 3   | 7   | 2   | 4   | 5   | 3   | 1   | 3   | 5   | 4   | 4   |     |   |
| 2ª Dosis              | Total                             | 45            | 3        | 3   | 7   | 2   | 4   | 5   | 3   | 1   | 3   | 5   | 5   | 4   |     |   |
|                       | 6 meses                           | 44            | 6        | 3   | 3   | 2   | 5   | 1   | 1   | 9   | 2   | 2   | 2   | 8   |     |   |
|                       | Total                             | 47            | 7        | 3   | 3   | 2   | 5   | 1   | 2   | 9   | 2   | 2   | 3   | 8   |     |   |
| 1er Refuerzo          | 18 meses                          | 21            | 2        | 0   | 2   | 4   | 1   | 1   | 4   | 1   | 1   | 3   | 0   | 2   |     |   |
|                       | Total                             | 26            | 2        | 0   | 2   | 4   | 2   | 2   | 4   | 1   | 1   | 5   | 0   | 3   |     |   |
|                       | 1ª Dosis                          | 12 meses      | 35       | 4   | 2   | 1   | 3   | 1   | 3   | 3   | 4   | 4   | 4   | 6   | 0   |   |
| Total                 |                                   | 37            | 4        | 2   | 1   | 3   | 2   | 4   | 3   | 4   | 4   | 4   | 6   | 0   |     |   |
| 1ro Básico            |                                   | 60            | 0        | 0   | 0   | 0   | 0   | 0   | 0   | 38  | 20  | 0   | 2   | 0   |     |   |
| 1er Refuerzo          | Total                             | 60            | 0        | 0   | 0   | 0   | 0   | 0   | 0   | 38  | 20  | 0   | 2   | 0   |     |   |
|                       | <b>TOXOIDE DIFTÉRICO TETÁNICO</b> | 2º Básico     | 67       | 0   | 0   | 0   | 0   | 0   | 0   | 0   | 27  | 30  | 0   | 0   | 0   |   |
| Profiláctico Tetánico |                                   | 0             | 0        | 0   | 0   | 0   | 0   | 0   | 0   | 0   | 0   | 0   | 0   | 0   |     |   |
| Otros                 |                                   | 0             | 0        | 0   | 0   | 0   | 0   | 0   | 0   | 0   | 0   | 0   | 0   | 0   |     |   |
| Total                 |                                   | 67            | 0        | 0   | 0   | 0   | 0   | 0   | 0   | 0   | 27  | 30  | 0   | 0   | 10  |   |





**EXÁMENES DE MEDICINA PREVENTIVA REALIZADOS,  
SEGÚN SEXO Y GRUPOS DE EDAD**

| Sexo y Grupo de Edad | Acumulado  | Ene      | Feb      | Mar       | Abr        | May       | Jun       | Jul       | Ago       | Sep       | Oct       | Nov       | Dic       |
|----------------------|------------|----------|----------|-----------|------------|-----------|-----------|-----------|-----------|-----------|-----------|-----------|-----------|
| <b>Ambos Sexos</b>   | <b>477</b> | <b>0</b> | <b>2</b> | <b>21</b> | <b>106</b> | <b>66</b> | <b>65</b> | <b>36</b> | <b>19</b> | <b>36</b> | <b>56</b> | <b>17</b> | <b>53</b> |
| Menores de 20 Años   | 2          | 0        | 0        | 0         | 2          | 0         | 0         | 0         | 0         | 0         | 0         | 0         | 0         |
| De 20 a 44 Años      | 199        | 0        | 1        | 17        | 19         | 34        | 43        | 22        | 6         | 10        | 31        | 1         | 15        |
| De 45 a 64 Años      | 58         | 0        | 0        | 4         | 15         | 9         | 9         | 4         | 3         | 7         | 4         | 1         | 2         |
| De 65 Más Años       | 218        | 0        | 1        | 0         | 70         | 23        | 13        | 10        | 10        | 19        | 21        | 15        | 36        |
| <b>Hombres</b>       | <b>207</b> | <b>0</b> | <b>1</b> | <b>7</b>  | <b>42</b>  | <b>34</b> | <b>42</b> | <b>6</b>  | <b>4</b>  | <b>11</b> | <b>21</b> | <b>7</b>  | <b>32</b> |
| Menores de 20 Años   |            | 0        | 0        | 0         | 0          | 0         | 0         | 0         | 0         | 0         | 0         | 0         | 0         |
| De 20 a 44 Años      | 91         | 0        | 0        | 6         | 4          | 18        | 34        | 2         | 0         | 2         | 10        | 0         | 15        |
| De 45 a 64 Años      | 15         | 0        | 0        | 1         | 1          | 2         | 4         | 2         | 0         | 1         | 1         | 1         | 2         |
| De 65 Más Años       | 101        | 0        | 1        | 0         | 37         | 14        | 4         | 2         | 4         | 8         | 10        | 6         | 15        |
| <b>Mujeres</b>       | <b>270</b> | <b>0</b> | <b>1</b> | <b>14</b> | <b>64</b>  | <b>32</b> | <b>23</b> | <b>30</b> | <b>15</b> | <b>25</b> | <b>35</b> | <b>10</b> | <b>21</b> |
| Menores de 20 Años   |            | 0        | 0        | 0         | 2          | 0         | 0         | 0         | 0         | 0         | 0         | 0         | 0         |
| De 20 a 44 Años      | 108        | 0        | 1        | 11        | 15         | 16        | 9         | 20        | 6         | 8         | 21        | 1         | 0         |
| De 45 a 64 Años      | 43         | 0        | 0        | 3         | 14         | 7         | 5         | 2         | 3         | 6         | 3         | 0         | 0         |
| De 65 y Más Años     | 117        | 0        | 0        | 0         | 33         | 9         | 9         | 8         | 6         | 11        | 11        | 9         | 21        |

**ATENCIONES MÉDICAS REALIZADAS EN ATENCIÓN PRIMARIA**

| TIPO DE ATENCIÓN                | Acumulado | Ene | Feb | Mar | Abr | May | Jun | Jul | Ago | Sep | Oct | Nov | Dic |
|---------------------------------|-----------|-----|-----|-----|-----|-----|-----|-----|-----|-----|-----|-----|-----|
| Controles de Salud              | 886       | 71  | 96  | 82  | 70  | 22  | 70  | 76  | 73  | 77  | 126 | 69  | 54  |
| Consulta de Morbilidad          | 4.753     | 212 | 328 | 313 | 392 | 219 | 362 | 395 | 394 | 497 | 720 | 509 | 412 |
| Exámenes de Medicina Preventiva | 1         | 0   | 0   | 0   | 0   | 0   | 1   | 0   | 0   | 0   | 0   | 0   | 0   |



**PRESUPUESTO DE INGRESOS**

|  | Ingresos Percibidos (M\$) |
|--|---------------------------|
| 05 TRANSFERENCIAS CORRIENTES                         | 153.102                   |
| 01 Del Sector Privado                                | 0                         |
| 03 De Otras Entidades Públicas                       | 153.102                   |
| 08 OTROS INGRESOS CORRIENTES                         | 4.831                     |
| 01 Recuperaciones y Reembolsos por Licencias Médicas | 4.790                     |
| 99 Otros   | 41                        |
| 15 Saldo Inicial de Caja                             | 3.371                     |
| <b>TOTAL INGRESOS</b>                                | <b>161.304</b>            |

**PRESUPUESTO DE GASTOS**

|  | Obligaciones Devengadas (M\$) |
|--|-------------------------------|
| 21 GASTOS EN PERSONAL                            | 127.398                       |
| 01 Personal de Planta                            | 67.507                        |
| 02 Personal a Contrata                           | 54.457                        |
| 03 Otras Remuneraciones                          | 5.434                         |
| 22 BIENES Y SERVICIOS DE CONSUMO                 | 29.134                        |
| 01 Alimentos y Bebidas                           | 0                             |
| 02 Textiles, Vestuario y Calzados                | 1.310                         |
| 03 Combustibles y Lubricantes                    | 4.743                         |
| 04 Materiales de Uso o Consumo                   | 13.483                        |
| 05 Servicios Básicos                             | 4.745                         |
| 06 Mantenimiento y Reparaciones                  | 1.010                         |
| 07 Publicidad y Difusión                         | 406                           |
| 08 Servicios Generales                           | 219                           |
| 09 Arriendos                                     | 0                             |
| 10 Servicios Financieros y de Seguros            | 389                           |
| 11 Servicios Técnicos y Profesionales            | 431                           |
| 12 Otros Gastos en Bienes y Servicios de Consumo | 2.398                         |
| 29 ADQUISICION DE ACTIVOS NO FINANCIEROS         | 1.853                         |
| 01 Terrenos                                      | 0                             |
| 02 Edificios                                     | 0                             |
| 03 Vehículos                                     | 0                             |
| 04 Mobiliario y Otros                            | 1.202                         |
| 05 Máquinas y Equipos                            | 610                           |
| 06 Equipos Informáticos                          | 41                            |

**TOTAL GASTOS**

**158.385**



